

CONSORCIO DE TRANSPORTE DEL ÁREA DE ZARAGOZA

CUENTAS ANUALES DEL EJERCICIO FINALIZADO AL
31 DE DICIEMBRE DE 2019

JUNTO CON EL

INFORME DE AUDITORÍA DE CUENTAS ANUALES
EMITIDO POR UN AUDITOR INDEPENDIENTE

Emitido por CGM Auditores, S.L.

Inscrita en el Registro Oficial de Auditores de Cuentas con el nº S0515

INFORME DEL AUDITOR INDEPENDIENTE DE CUENTAS ANUALES DE ACUERDO CON NORMAS INTERNACIONALES DE AUDITORÍA

A la Asamblea General de CONSORCIO DE TRANSPORTES DEL ÁREA DE ZARAGOZA, por encargo de la Comisión Ejecutiva:

Informe sobre la cuenta general

Opinión

Hemos auditado la cuenta general adjunta de la entidad CONSORCIO DE TRANSPORTES DEL ÁREA DE ZARAGOZA que comprenden el balance al 31 de diciembre de 2019, la cuenta del resultado económico patrimonial, el estado de cambios en el patrimonio neto, el estado de flujos de efectivo, el estado de liquidación del presupuesto y la memoria correspondientes al ejercicio terminado en dicha fecha.

En nuestra opinión, la cuenta general adjunta expresa, en todos los aspectos materiales, la imagen fiel de la situación financiera del CONSORCIO DE TRANSPORTES DEL ÁREA DE ZARAGOZA a 31 de diciembre de 2019, así como de los resultados de sus operaciones, flujos de efectivo y la liquidación del presupuesto correspondientes al ejercicio anual terminado en dicha fecha, de conformidad con el marco normativo de información financiera pública que resulta de aplicación y, en particular, con los principios y criterios contables contenidos en el mismo que se identifica en la Nota 1 de la memoria adjunta.

Fundamento de la opinión

Hemos llevado a cabo nuestra auditoría de conformidad con las Normas Internacionales de Auditoría (NIA). Nuestras responsabilidades de acuerdo con dichas normas se describen más adelante en la sección *Responsabilidades del auditor en relación con la auditoría de la cuenta general* de nuestro informe.

Somos independientes de la entidad de conformidad con el Código de Ética para Profesionales de la Contabilidad del International Ethics Standards Board for Accountants (Código de Ética del IESBA), y hemos cumplido las demás responsabilidades de ética de conformidad con el Código de Ética del IESBA.

Consideramos que la evidencia de auditoría que hemos obtenido proporciona una base suficiente y adecuada para nuestra opinión.

Párrafo de énfasis:

Llamamos la atención sobre la Nota 17 de la memoria adjunta, en la que se describe como hecho posterior significativo la evaluación realizada por la entidad sobre el efecto del Covid-19 en la actividad de la entidad y en su posición financiera a la fecha de formulación de las cuentas anuales, así como la dificultad que conlleva la estimación de los potenciales impactos que podría tener esta situación en el futuro. Nuestra opinión no ha sido modificada en relación con esta cuestión.

Otras cuestiones

La cuenta general adjunta se ha preparado de conformidad con el marco normativo de información financiera aplicado por la entidad, que se identifica en la Nota 1 de la memoria adjunta. Este trabajo no tiene la naturaleza de auditoría de cuentas anuales regulada en la Ley de Auditoría de Cuentas ni está sujeto a la misma, sino que la cuenta general adjunta ha sido auditada de conformidad con las Normas Internacionales de Auditoría.

Responsabilidad de la Comisión Ejecutiva en relación con la cuenta general

La Comisión Ejecutiva es responsable de la preparación de la cuenta general de forma que exprese la imagen fiel de conformidad con el marco normativo de información financiera pública aplicable a la entidad (véase Nota 1), y del control interno que la Comisión Ejecutiva considere necesario para permitir la preparación de la cuenta general libres de incorrección material, debida a fraude o error.

En la preparación de la cuenta general, la Comisión Ejecutiva es responsable de la valoración de la capacidad de la entidad de continuar como entidad en funcionamiento, revelando, según corresponda, las cuestiones relacionadas con la entidad en funcionamiento y utilizando el principio contable de gestión continuada excepto si la Comisión Ejecutiva tiene intención de liquidar la entidad o de cesar sus operaciones, o bien no exista otra alternativa realista.

Responsabilidad del auditor en relación con la auditoría de la cuenta general

Nuestros objetivos son obtener una seguridad razonable de que la cuenta general en su conjunto está libre de incorrección material, debida a fraude o error, y emitir un informe de auditoría que contenga nuestra opinión.

Seguridad razonable es un alto grado de seguridad pero no garantiza que una auditoría realizada de conformidad con las NIA siempre detecte una incorrección material cuando exista. Las incorrecciones pueden deberse a fraude o error y se consideran materiales si, individualmente o de forma agregada, puede preverse razonablemente que influyan en las decisiones económicas que los usuarios toman basándose en la cuenta general.

Como parte de una auditoría de conformidad con las NIA, aplicamos nuestro juicio profesional y mantenemos una actitud de escepticismo profesional durante toda la auditoría. También:

- Identificamos y valoramos los riesgos de incorrección material en la cuenta general, debida a fraude o error, diseñamos y aplicamos procedimientos de auditoría para responder a dichos riesgos y obtenemos evidencia de auditoría suficiente y adecuada para proporcionar una base para nuestra opinión. El riesgo de no detectar una incorrección material debida a fraude es más elevado que en el caso de una incorrección material debida a error, ya que el fraude puede implicar colusión, falsificación, omisiones deliberadas, manifestaciones intencionadamente erróneas, o la elusión del control interno.
- Obtenemos conocimiento del control interno relevante para la auditoría con el fin de diseñar procedimientos de auditoría que sean adecuados en función de las circunstancias, y no con la finalidad de expresar una opinión sobre la eficacia del control interno de la entidad.
- Evaluamos si las políticas contables aplicadas son adecuadas y la razonabilidad de las estimaciones contables y la correspondiente información revelada por la Comisión ejecutiva.
- Concluimos sobre si es adecuada la utilización, por la Comisión ejecutiva, del principio contable de gestión continuada y, basándonos en la evidencia de auditoría obtenida, concluimos sobre si existe o no una incertidumbre material relacionada con hechos o con condiciones que pueden generar dudas significativas sobre la capacidad de la entidad para continuar como entidad en funcionamiento. Si concluimos que existe una incertidumbre material, se requiere que llamemos la atención en nuestro informe de auditoría sobre la correspondiente información revelada en la cuenta general o, si dichas revelaciones no son adecuadas, que expresemos una opinión modificada. Nuestras conclusiones se basan en la evidencia de auditoría obtenida hasta la fecha de nuestro informe de auditoría. Sin embargo, los hechos o condiciones futuros pueden ser causa de que la entidad deje de ser una entidad en funcionamiento.

- Evaluamos la presentación global, la estructura y el contenido de la cuenta general incluida la información revelada, y si la cuenta general representa las transacciones y hechos subyacentes de un modo que logran expresar la imagen fiel.

Nos comunicamos con los responsables del gobierno de la entidad en relación con, entre otras cuestiones, el alcance y el momento de realización de la auditoría planificados y los hallazgos significativos de la auditoría, así como cualquier deficiencia significativa del control interno que identificamos en el transcurso de la auditoría.

CGM AUDITORES, S.L.

Nº ROAC S0515



Fdo.: Javier San Miguel Orús

Nº de ROAC: 23098

Zaragoza, 24 de julio de 2020



D. José Manuel Salvador Minguillón, en calidad de Secretario de la sesión extraordinaria, urgente y a distancia de Comisión Ejecutiva del Consorcio de Transportes del Área de Zaragoza convocada por el Presidente el día 27 de mayo de 2020, ejerciendo dicha función de acuerdo con lo establecido en el artículo 18.3 de los Estatutos

CERTIFICO:

Que la Comisión Ejecutiva de este Consorcio, en sesión extraordinaria, urgente y a distancia convocada por el Presidente el día 27 de mayo de 2020, la cual concluyó el día 29 de mayo de 2020, acordó, en el punto cuarto del Orden del Día, y por unanimidad de los miembros asistentes, formular las Cuentas Anuales correspondientes al ejercicio 2019 en los términos y con la documentación que consta en el expediente correspondiente, presentado a la Comisión y que se incorpora como Anexo a este certificado.

Y para que conste, de acuerdo con la facultad reconocida en el artículo 16 de la Ley 40/2015, de 1 de octubre, de Régimen Jurídico del Sector Público, se extiende el presente certificado, en Zaragoza a 23 de julio de 2020.

VºBº EL PRESIDENTE

D. José Luis Soro Domingo

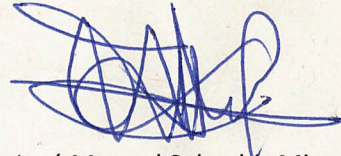

EL SECRETARIO DE LA SESIÓN

D. José Manuel Salvador Minguillón



CUENTA GENERAL

Ejercicio 2019

Balance

 Ejercicio: **2019**
 Importe: **euros**
 A Fecha: **31/12/2019**

Nº Cuentas	Activo	Notas en memoria	Ejercicio 2019	Ejercicio 2018	Nº Cuentas	Patrimonio Neto y Pasivo	Notas en memoria	Ejercicio 2019	Ejercicio 2018
	A) ACTIVO NO CORRIENTE		350.324,31	166.748,65		A) PATRIMONIO NETO		635.412,28	704.803,87
200, (280), (290)	I.- Inmovilizado intangible		4.406,77	9.659,41	100, 101	I.- Patrimonio		0,00	0,00
	II.- Inmovilizado material		345.917,54	157.089,24		II.- Patrimonio generado		633.965,97	703.185,44
210, 211, (2810), (2811), (2910), (2911), (2990), (2991)	1. Terrenos y construcciones		73.599,10	40.871,08	120	1. Resultados de ejercicios anteriores		700.935,44	633.958,69
212, (2812), (2912), (2992)	2. Infraestructuras		0,00	0,00	129	2.- Resultado del ejercicio		-66.969,47	69.226,75
213, (2813), (2913), (2993)	3. Bienes del patrimonio histórico		0,00	0,00	13	III.- Subvenciones recibidas pendientes de imputación a resultados		1.446,31	1.618,43
214, 215, 216, 217, 218, 219, (2814), (2815), (2816), (2817), (2818), (2819), (2914), (2915), (2916), (2917), (2918), (2919), (2999)	4. Otro inmovilizado material		110.365,90	90.722,68		B) PASIVO NO CORRIENTE		13.322,88	10.501,26
230	5. Inmovilizado material en curso y anticipos		161.952,54	25.495,48	14	I. Provisiones a largo plazo		0,00	0,00
	III.- Inversiones inmobiliarias		0,00	0,00		II.- Deudas a largo plazo		13.322,88	10.501,26
22, (282), (292)	1. Terrenos y construcciones		0,00	0,00	170, 177	1. Deudas con entidades de crédito		0,00	0,00
231	2. Inversiones inmobiliarias en curso y anticipos		0,00	0,00	178, 179, 18	2. Otras deudas		13.322,88	10.501,26
	IV.- Patrimonio público del suelo		0,00	0,00	172	III.- Acreedores y otras cuentas a pagar a largo plazo		0,00	0,00
240, 241, (2840), (2841), (2930), (2931)	1.- Terrenos y construcciones		0,00	0,00		C) PASIVO CORRIENTE		1.835.415,64	1.736.266,02
243	2. En curso y anticipos		0,00	0,00	58	I.- Provisiones a corto plazo		577.406,60	295.607,35
249, (2849), (2939)	3. Otro patrimonio público del suelo		0,00	0,00		II.- Deudas a corto plazo		0,00	0,00

Balance

Ejercicio: **2019**
 Importe: **euros**
 A Fecha: **31/12/2019**

Nº Cuentas	Activo	Notas en memoria	Ejercicio 2019	Ejercicio 2018	Nº Cuentas	Patrimonio Neto y Pasivo	Notas en memoria	Ejercicio 2019	Ejercicio 2018
	V.- Inversiones financieras a largo plazo		0,00	0,00	520, 521, 527	1. Deudas con entidades de crédito		0,00	0,00
260, (269), (294)	1. Inversiones financieras en patrimonio		0,00	0,00	528, 529, 560	2. Otras deudas		0,00	0,00
261, 262, 266, 267, (295), (296)	2. Créditos y valores representativos de deuda		0,00	0,00		III.- Acreedores y otras cuentas a pagar a corto plazo		1.244.754,99	1.428.101,72
268, 27, (298)	3. Otras inversiones financieras		0,00	0,00	40	1. Acreedores por operaciones presupuestarias		377.347,78	369.436,31
265, (297)	VI.- Deudores y otras cuentas a cobrar a largo plazo		0,00	0,00	41, 522, 554, 559	2. Otras cuentas a pagar		849.005,41	1.044.399,34
	B) ACTIVO CORRIENTE		2.133.826,49	2.284.822,50	475, 476, 477	3. Administraciones públicas		18.401,80	14.266,07
	I.- Deudores y otras cuentas a cobrar a corto plazo		1.546.218,79	1.211.598,56	452, 453, 456, 457	4. Acreedores por administración de recursos por cuenta de otros entes públicos		0,00	0,00
43, (4900)	1. Deudores por operaciones presupuestarias		1.414.049,06	1.027.316,84	485, 568	IV.- Ajustes por periodificación		13.254,05	12.556,95
44, (4901), 550, 555, 558	2. Otras cuentas a cobrar		132.169,73	175.845,97					
470, 471, 472	3. Administraciones públicas		0,00	8.435,75					
450, 451, 454, 455, 458	4. Deudores por administración de recursos de otros entes públicos		0,00	0,00					
	II.- Inversiones financieras a corto plazo		2.280,00	2.160,00					
540, (549), (594)	1. Inversiones financieras en patrimonio		0,00	0,00					
541, 542, 546, 547, (595), (596)	2. Créditos y valores representativos de deuda		0,00	0,00					
545, 548, 565, (598)	3. Otras inversiones financieras		2.280,00	2.160,00					
480, 567	III.- Ajustes por periodificación		0,00	0,00					
	IV.- Efectivo y otros activos líquidos equivalentes		585.327,70	1.071.063,94					
577	1. Activos líquidos equivalentes		0,00	0,00					
556, 557, 570, 571, 573, 574, 575	2. Tesorería		585.327,70	1.071.063,94					
TOTAL ACTIVO (A + B)			2.484.150,80	2.451.571,15	TOTAL PATRIMONIO NETO Y PASIVO (A + B + C)			2.484.150,80	2.451.571,15

Cuenta del Resultado Económico Patrimonial

Ejercicio: 2019
Importe: euros
A fecha: 31/12/2019

Nº Cuenta	Notas en memoria	Ejercicio 2019	Ejercicio 2018
	1. Ingresos tributarios y urbanísticos	0,00	0,00
72, 73	a) Impuestos	0,00	0,00
740, 742	b) Tasas	0,00	0,00
744	c) Contribuciones especiales	0,00	0,00
745, 746	d) Ingresos urbanísticos	0,00	0,00
	2. Transferencias y subvenciones recibidas	2.759.409,34	2.666.745,55
	a) Del ejercicio	2.759.237,22	2.666.542,85
750	a.1) Transferencias	2.137.801,54	2.127.659,57
751	a.2) Subvenciones recibidas para financiar gastos del ejercicio	621.435,68	538.883,28
752	a.3) Subvenciones para cancelación de pasivos que no supongan financiación específica de un elemento patrimonial	0,00	0,00
7530	b) Imputación de subvenciones para el inmovilizado no financiero	172,12	202,70
754	c) Imputación de subvenciones para activos corrientes y otras	0,00	0,00
741	3. Prestación de servicios	0,00	0,00
780, 781, 782, 783, 784	4. Trabajos realizados por la entidad para su inmovilizado	0,00	0,00
777	5. Otros ingresos de gestión ordinaria	298.281,41	251.143,16
795	6. Excesos de provisiones	0,00	43,73
	A) TOTAL INGRESOS DE GESTIÓN ORDINARIA (1+2+3+4+5+6)	3.057.690,75	2.917.932,44
(64)	7. Gastos de personal	-387.387,80	-319.499,47
(65)	8. Transferencias y subvenciones concedidas	-2.027.986,10	-1.863.717,73
	9. Otros gastos de gestión ordinaria	-663.812,38	-624.298,25
(62)	a) Suministros y servicios exteriores	-663.750,08	-624.185,93
(63), (676)	b) Tributos y otros	-62,30	-112,32
(68)	10. Amortización del inmovilizado	-45.314,07	-41.181,67
	B) TOTAL GASTOS DE GESTIÓN ORDINARIA (7+8+9+10)	-3.124.500,35	-2.848.697,12
	I.- Resultado (ahorro o desahorro) de la gestión ordinaria (A+B)	-66.809,60	69.235,32
(690), (691), (692), (693), 790, 791, 792, 793, 799	11. Deterioro de valor y resultados por enajenación del inmovilizado no financiero	-159,88	-8,57
(670), 770	a) Deterioro de valor	0,00	0,00
7531	b) Bajas y enajenaciones	-159,88	-8,57
	c) Imputación de subvenciones para el inmovilizado no financiero	0,00	0,00
775, 778	12. Otras partidas no ordinarias	0,01	0,00
(678)	a) Ingresos	0,01	0,00
	b) Gastos	0,00	0,00
	II. Resultado de las operaciones no financieras(I+11+12)	-66.969,47	69.226,75
760	13. Ingresos financieros	0,00	0,00
761, 769	a) De participaciones en instrumentos de patrimonio	0,00	0,00
	b) De valores representativos de deuda, de créditos y de otras inversiones financieras	0,00	0,00
(662), (669)	14. Gastos financieros	0,00	0,00
785, 786, 787, 788, 789	a) Por deudas	0,00	0,00
(664), 764	b) Gastos financieros imputados al activo	0,00	0,00
(665), (667), (696), (697), (698), 765, 796, 797, 798	15. Variación del valor razonable en activos financieros	0,00	0,00
755, 756	16. Deterioro del valor, bajas y enajenaciones de activos y pasivos financieros	0,00	0,00
	17. Subvenciones para la financiación de operaciones financieras	0,00	0,00
	III.- Resultado de las operaciones financieras(13+14+15+16+17)	0,00	0,00
	IV.- Resultado (ahorro o desahorro) neto del ejercicio (II + III)	-66.969,47	69.226,75
	+ Ajustes en la cuenta del resultado del ejercicio anterior	0,00	-2.250,00
	Resultado del ejercicio anterior ajustado (IV + Ajustes)	0,00	66.976,75

ESTADO TOTAL DE CAMBIOS EN EL PATRIMONIO NETO

 Ejercicio: **2019**
1.- Estado total de cambios en el patrimonio neto

 Importe: **euros**

 A fecha: **31/12/2019**

	Notas en memoria	I. Patrimonio	II. Patrimonio generado	III. Subv. recibidas	TOTAL
A. Patrimonio neto al final de ejercicio 2018		0,00	703.185,44	1.618,43	704.803,87
B. Ajustes por cambios de criterios contables y corrección de errores		0,00	0,00	0,00	0,00
C. Patrimonio neto inicial ajustado del ejercicio 2019 (A+B)		0,00	703.185,44	1.618,43	704.803,87
D. Variación del patrimonio neto en el ejercicio 2019		0,00	-69.219,47	-172,12	-69.391,59
1. Ingresos y gastos reconocidos en el ejercicio		0,00	-66.969,47	-172,12	-67.141,59
2. Operaciones patrimoniales con la entidad o entidades propietarias		0,00	0,00	0,00	0,00
3. Otras variaciones del patrimonio		0,00	-2.250,00	0,00	-2.250,00
E. Patrimonio neto al final del ejercicio 2019 (C+D)		0,00	633.965,97	1.446,31	635.412,28

ESTADO TOTAL DE CAMBIOS EN EL PATRIMONIO NETO

 Ejercicio: **2019**
2.- ESTADO DE OPERACIONES CON LA ENTIDAD O ENTIDADES PROPIETARIAS

 Importe: **euros**

 A fecha: **31/12/2019**

	Notas en memoria	Ejercicio 2019	Ejercicio 2018
1. Aportación patrimonial dineraria		0,00	0,00
2. Aportación de bienes y derechos		0,00	0,00
3. Asunción y condonación de pasivos financieros		0,00	0,00
4. Otras aportaciones de la entidad o entidades propietarias		0,00	0,00
TOTAL		0,00	0,00

ESTADO DE FLUJOS DE EFECTIVO

 Ejercicio: **2019**

 Importe: **euros**

 A fecha: **31/12/2019**

	Notas en memoria	Ejercicio 2019	Ejercicio 2018
I.- FLUJOS DE EFECTIVO DE LAS ACTIVIDADES DE GESTIÓN			
A) Cobros:		9.112.746,64	5.691.566,12
1. Ingresos tributarios y urbanísticos		0,00	0,00
2. Transferencias y subvenciones recibidas		2.417.960,61	2.298.010,83
3. Ventas y prestaciones de servicios		285.502,06	222.212,75
4. Gestión de recursos recaudados por cuenta de otros entes		0,00	0,00
5. Intereses y dividendos cobrados		0,00	0,00
6. Otros cobros		6.409.283,97	3.171.342,54
B) Pagos:		9.470.756,81	5.989.686,13
7. Gastos de personal		385.528,53	319.402,24
8. Transferencias y subvenciones concedidas		1.852.304,98	1.718.248,62
9. Aprovisionamientos		0,00	0,00
10. Otros gastos de gestión		686.821,09	577.817,67
11. Gestión de recursos recaudados por cuenta de otros entes		0,00	0,00
12. Intereses pagados		0,00	0,00
13. Otros pagos		6.546.102,21	3.374.217,60
Flujos netos de efectivo por actividades de gestión (+A-B)		-358.010,17	-298.120,01
II.- FLUJOS DE EFECTIVO DE LAS ACTIVIDADES DE INVERSIÓN			
C) Cobros:		41.200,00	0,00
1. Venta de inversiones reales		0,00	0,00
2. Venta de activos financieros		0,00	0,00
3. Unidad de actividad		0,00	0,00
4. Otros cobros de actividades de inversión		41.200,00	0,00
D) Pagos:		229.114,90	47.752,62
5. Compra de inversiones reales		229.114,90	47.752,62
6. Compra de activos financieros		0,00	0,00
7. Unidad de actividad		0,00	0,00
8. Otros pagos de las actividades de inversión		0,00	0,00
Flujos netos de efectivo por actividades de inversión (+C-D)		-187.914,90	-47.752,62
III.- FLUJOS DE EFECTIVO DE LAS ACTIVIDADES DE FINANCIACIÓN			
E) Aumentos en el patrimonio:		0,00	0,00
1. Aportaciones de la entidad o entidades propietarias.		0,00	0,00
F) Pagos a la entidad o entidades propietarias.		0,00	0,00
2. Devolución de aportaciones y reparto de resultados a la entidad o entidades propietarias.		0,00	0,00
G) Cobros por emisión de pasivos financieros:		0,00	0,00
3. Obligaciones y otros valores negociables		0,00	0,00
4. Préstamos recibidos		0,00	0,00
5. Otras deudas.		0,00	0,00
H) Pagos por reembolso de pasivos financieros:		0,00	0,00
6. Obligaciones y otros valores negociables		0,00	0,00
7. Préstamos recibidos		0,00	0,00
8. Otras deudas.		0,00	0,00
Flujos netos de efectivo por actividades de financiación (+E-F+G-H)		0,00	0,00
IV. FLUJOS DE EFECTIVO PENDIENTES DE CLASIFICACIÓN			
I) Cobros pendientes de aplicación		60.188,83	60.000,00
J) Pagos pendientes de aplicación		0,00	0,00
Flujos netos de efectivo pendientes de clasificación (+I-J)		60.188,83	60.000,00
V. EFECTO DE LAS VARIACIONES DE LOS TIPOS DE CAMBIO			
		0,00	0,00
VI. INCREMENTO/DISMINUCIÓN NETA DEL EFECTIVO Y ACTIVOS LIQUIDOS (I+II+III+IV+V)			
		-485.736,24	-285.872,63
Efectivo y activos líquidos equivalentes al efectivo al inicio del ejercicio		1.071.063,94	1.356.936,57
Efectivo y activos líquidos equivalentes al efectivo al final del ejercicio		585.327,70	1.071.063,94

ESTADO DE LIQUIDACIÓN DEL PRESUPUESTO
I. LIQUIDACIÓN DEL PRESUPUESTO DE GASTOS

 Ejercicio: **2019**
 Importe: **euros**
 A fecha: **31/12/2019**

Aplicación Presupuestaria	Descripción	Créditos Presupuestarios			Gastos Comprometidos	Obligaciones Reconocidas Netas	Pagos	Obligaciones Pendientes de Pago	Remanentes de Crédito
		Iniciales	Modificaciones	Definitivos					
4412.10100	Retribuciones básicas	53.130,17	0,00	53.130,17	53.195,04	53.130,18	53.130,18	0,00	-0,01
4412.10101	Retribuciones complementarias	10.560,59	0,00	10.560,59	10.000,00	10.000,00	10.000,00	0,00	560,59
4412.13100	Retribuciones del personal laboral temporal	245.565,68	0,00	245.565,68	232.485,90	231.686,77	231.686,77	0,00	13.878,91
4412.16000	Seguridad Social	90.971,72	0,00	90.971,72	88.093,88	88.093,85	80.266,18	7.827,67	2.877,87
4412.16200	Formación y perfeccionamiento del personal	3.000,00	0,00	3.000,00	4.477,00	4.477,00	4.477,00	0,00	-1.477,00
4412.20200	Arrendamientos de edificios y otras construcciones	12.010,41	0,00	12.010,41	9.866,50	9.809,88	9.809,88	0,00	2.200,53
4412.20400	Arrendamiento sin opción de compra vehículo	0,00	0,00	0,00	1.800,56	1.265,74	1.265,74	0,00	-1.265,74
4412.21300	Reparaciones, mantenimiento y conservación de maquinaria, instalaciones técnicas y utillaje	1.500,00	0,00	1.500,00	927,71	927,71	927,71	0,00	572,29
4412.21400	Reparaciones, mantenimiento y conservación de elementos de transporte	400,00	0,00	400,00	0,00	0,00	0,00	0,00	400,00
4412.21900	Otro inmovilizado material	0,00	0,00	0,00	649,72	649,72	649,72	0,00	-649,72
4412.22000	Material de oficina ordinario no inventariable	700,00	0,00	700,00	385,06	385,06	385,06	0,00	314,94
4412.22001	Prensa, revistas, libros y otras publicaciones	1.200,00	0,00	1.200,00	934,60	934,60	934,60	0,00	265,40
4412.22002	Material informático no inventariable	1.600,00	0,00	1.600,00	1.941,99	1.941,99	1.941,99	0,00	-341,99
4412.22100	Energía eléctrica	7.200,00	0,00	7.200,00	8.027,70	8.027,70	8.027,70	0,00	-827,70
4412.22101	Agua	100,00	0,00	100,00	0,00	0,00	0,00	0,00	100,00
4412.22103	Combustibles y carburantes	500,00	0,00	500,00	153,23	153,23	153,23	0,00	346,77
4412.22110	Productos de limpieza y aseo	300,00	0,00	300,00	0,00	0,00	0,00	0,00	300,00
4412.22199	Otros suministros	2.000,00	0,00	2.000,00	731,96	731,96	731,96	0,00	1.268,04

ESTADO DE LIQUIDACIÓN DEL PRESUPUESTO
I. LIQUIDACIÓN DEL PRESUPUESTO DE GASTOS

 Ejercicio: **2019**
 Importe: **euros**
 A fecha: **31/12/2019**

Aplicación Presupuestaria	Descripción	Créditos Presupuestarios			Gastos Comprometidos	Obligaciones Reconocidas Netas	Pagos	Obligaciones Pendientes de Pago	Remanentes de Crédito
		Iniciales	Modificaciones	Definitivos					
4412.22200	Servicios de Telecomunicaciones	4.527,00	0,00	4.527,00	4.922,60	4.922,60	4.922,60	0,00	-395,60
4412.22201	Postales	400,00	0,00	400,00	282,13	282,13	282,13	0,00	117,87
4412.22204	Sistema de comunicación red autobuses	2.000,00	0,00	2.000,00	1.344,95	1.344,95	1.344,95	0,00	655,05
4412.22300	Transportes	100,00	0,00	100,00	0,00	0,00	0,00	0,00	100,00
4412.22400	Primas de seguros	1.200,00	0,00	1.200,00	1.042,83	1.042,83	1.042,83	0,00	157,17
4412.22502	Tributos de las Entidades locales	800,00	0,00	800,00	62,30	62,30	62,30	0,00	737,70
4412.22601	Atenciones protocolarias y representativas	2.000,00	0,00	2.000,00	696,63	696,63	696,63	0,00	1.303,37
4412.22602	Publicidad. Gastos de divulgación y promoción	16.000,00	0,00	16.000,00	5.218,19	5.218,19	5.218,19	0,00	10.781,81
4412.22603	Publicación en Diarios Oficiales	2.000,00	0,00	2.000,00	334,97	334,97	334,97	0,00	1.665,03
4412.22605	Cuotas afiliación a asociaciones y organismos	4.000,00	0,00	4.000,00	3.577,06	3.577,06	3.577,06	0,00	422,94
4412.22606	Reuniones, conferencias y cursos	4.000,00	0,00	4.000,00	0,00	0,00	0,00	0,00	4.000,00
4412.22608	Información en postes y marquesinas	4.000,00	0,00	4.000,00	2.230,03	2.230,03	2.230,03	0,00	1.769,97
4412.22610	Usos bonos CTAZ	1.185.000,00	0,00	1.185.000,00	267.649,28	267.649,27	267.649,27	0,00	917.350,73
4412.22699	Otros gastos diversos	2.100,00	0,00	2.100,00	730,52	730,52	730,52	0,00	1.369,48
4412.22700	Limpieza y aseo	8.054,70	0,00	8.054,70	8.568,95	7.794,82	7.794,82	0,00	259,88
4412.22706	Estudios y trabajos técnicos	415.749,15	81.334,46	497.083,61	314.156,91	157.648,81	153.202,06	4.446,75	339.434,80
4412.22799	Otros trabajos realizados por empresas y profesionales	119.715,48	222.178,00	341.893,48	195.681,63	165.964,81	164.875,81	1.089,00	175.928,67
4412.23010	Dietas	200,00	0,00	200,00	377,35	377,35	377,35	0,00	-177,35
4412.23020	Del personal no directivo	300,00	0,00	300,00	353,65	353,65	353,65	0,00	-53,65
4412.23110	Locomoción	1.200,00	0,00	1.200,00	2.101,67	2.101,67	2.101,67	0,00	-901,67
4412.23120	Del personal no directivo	1.200,00	0,00	1.200,00	1.502,49	1.502,49	1.502,49	0,00	-302,49

ESTADO DE LIQUIDACIÓN DEL PRESUPUESTO
I. LIQUIDACIÓN DEL PRESUPUESTO DE GASTOS

 Ejercicio: **2019**
 Importe: **euros**
 A fecha: **31/12/2019**

Aplicación Presupuestaria	Descripción	Créditos Presupuestarios			Gastos Comprometidos	Obligaciones Reconocidas Netas	Pagos	Obligaciones Pendientes de Pago	Remanentes de Crédito
		Iniciales	Modificaciones	Definitivos					
4412.23300	Otras indemnizaciones	0,00	0,00	0,00	862,83	862,83	862,83	0,00	-862,83
4412.24000	Gastos de publicaciones	5.000,00	0,00	5.000,00	1.547,83	1.547,83	1.547,83	0,00	3.452,17
4412.45390	Transferencia corriente Cámara Comercio Zaragoza. Oficina promoción vehículo eléctrico	58.000,00	0,00	58.000,00	58.000,00	52.200,00	52.200,00	0,00	5.800,00
4412.46200	Aportación a Ayto. Zaragoza. Transbordos suburbano/urbano tarjeta Interbús	286.000,00	-236.133,27	49.866,73	49.866,73	49.866,73	49.866,73	0,00	0,00
4412.46201	Aportación a Ayto. Cuarte de Huerva, servicio reordenado Zaragoza-Cuarte	0,00	61.395,61	61.395,61	60.670,44	60.023,72	49.669,70	10.354,02	1.371,89
4412.47900	Aportaciones a operadores de transporte regulados por Convenio	1.227.816,08	615.227,16	1.843.043,24	1.835.347,61	1.732.014,49	1.378.384,15	353.630,34	111.028,75
4412.60900	Bienes destinados al uso general	38.500,00	35.345,62	73.845,62	59.648,47	12.268,83	12.268,83	0,00	61.576,79
4412.62201	Edificios y otras construcciones	127.107,39	242.040,89	369.148,28	99.829,98	74.903,98	74.903,98	0,00	294.244,30
4412.62500	Mobiliario	5.000,00	0,00	5.000,00	3.272,07	3.272,07	3.272,07	0,00	1.727,93
4412.62600	Equipos para procesos de información	5.000,00	75.000,00	80.000,00	10.129,95	10.129,95	10.129,95	0,00	69.870,05
4412.62601	Equipos para procesos de información. SAE, billeteaje	30.000,00	35.000,00	65.000,00	0,00	0,00	0,00	0,00	65.000,00
4412.62900	Inversiones bicicleta DDMM_Z Carril bici La Puebla de Alfindén	138.000,00	35.000,00	173.000,00	164.543,16	122.980,12	122.980,12	0,00	50.019,88
4412.64100	Gastos en aplicaciones informáticas	45.359,95	46.284,36	91.644,31	5.559,95	5.559,95	5.559,95	0,00	86.084,36
	Total	4.171.068,32	1.212.672,83	5.383.741,15	3.573.784,01	3.161.680,97	2.784.333,19	377.347,78	2.222.060,18

ESTADO DE LIQUIDACIÓN DEL PRESUPUESTO

 Ejercicio: **2019**

 Importe: **euros**

 A fecha: **31/12/2019**
II. LIQUIDACIÓN DEL PRESUPUESTO DE INGRESOS

Aplicación Presupuestaria	Descripción	Previsiones Presupuestarias			Derechos Reconocidos	Derechos Anulados	Derechos Cancelados	Derechos Reconocidos Netos	Recaudación Neta	Derechos Pendientes de Cobro	Exceso/ Defecto Previsión
		Iniciales	Modificaciones	Definitivos							
36000	Ventas tarjetas CTAZ	500,00	0,00	500,00	266,15	0,00	0,00	266,15	266,15	0,00	-233,85
36001	Ventas de abonos de transporte	1.160.000,00	0,00	1.160.000,00	285.302,18	66,27	0,00	285.235,91	285.235,91	0,00	-874.764,09
36002	Ventas usos red aparcamientos seguros	300,00	0,00	300,00	0,00	0,00	0,00	0,00	0,00	0,00	-300,00
39900	Otros ingresos diversos	1.000,00	0,00	1.000,00	9.094,58	0,00	0,00	9.094,58	8.995,41	99,17	8.094,58
45080	Transferencias corrientes de la Administración General de la Comunidad Autónoma	1.000.000,00	0,00	1.000.000,00	1.000.000,00	0,00	0,00	1.000.000,00	500.000,00	500.000,00	0,00
46100	Transferencias corrientes de Diputaciones	127.659,57	0,00	127.659,57	127.659,57	0,00	0,00	127.659,57	127.659,57	0,00	0,00
46200	Transferencias corrientes de Ayuntamiento de Zaragoza	863.704,41	0,00	863.704,41	863.704,42	0,00	0,00	863.704,42	49.866,73	813.837,69	0,01
46201	Aportaciones de Ayuntamientos >1000 hab. Convenios reordenación servicios	603.729,30	0,00	603.729,30	669.042,12	0,00	0,00	669.042,12	575.995,05	93.047,07	65.312,82
46202	Transferencias corrientes de Ayuntamientos con población inferior a 1000 habitantes	4.380,17	0,00	4.380,17	4.380,17	0,00	0,00	4.380,17	4.380,17	0,00	0,00
46203	Aportaciones de Ayuntamientos. Convenios elaboración PMUS	13.310,00	0,00	13.310,00	0,00	0,00	0,00	0,00	0,00	0,00	-13.310,00
46204	Transferencias corrientes del resto de Ayuntamientos	131.915,41	0,00	131.915,41	142.057,38	0,00	0,00	142.057,38	135.611,00	6.446,38	10.141,97
46205	Transferencias corrientes del Ayuntamiento de Zaragoza - CEF Project Managment	7.812,30	0,00	7.812,30	0,00	0,00	0,00	0,00	0,00	0,00	-7.812,30
49700	Otras transferencias de la Unión Europea	82.049,15	0,00	82.049,15	0,00	0,00	0,00	0,00	0,00	0,00	-82.049,15

ESTADO DE LIQUIDACIÓN DEL PRESUPUESTO

 Ejercicio: **2019**

 Importe: **euros**

 A fecha: **31/12/2019**
II. LIQUIDACIÓN DEL PRESUPUESTO DE INGRESOS

Aplicación Presupuestaria	Descripción	Previsiones Presupuestarias			Derechos Reconocidos	Derechos Anulados	Derechos Cancelados	Derechos Reconocidos Netos	Recaudación Neta	Derechos Pendientes de Cobro	Exceso/ Defecto Previsión
		Iniciales	Modificaciones	Definitivos							
52000	Intereses de depósitos	300,00	0,00	300,00	0,00	0,00	0,00	0,00	0,00	0,00	-300,00
75080	Otras transferencias de capital de la Administración General de la Comunidad Autónoma	96.800,00	0,00	96.800,00	0,00	0,00	0,00	0,00	0,00	0,00	-96.800,00
76200	Subvenciones de capital de Ayuntamientos	41.200,00	0,00	41.200,00	41.200,00	0,00	0,00	41.200,00	41.200,00	0,00	0,00
79700	Otras transferencias de la Unión Europea	36.408,01	0,00	36.408,01	0,00	0,00	0,00	0,00	0,00	0,00	-36.408,01
87000	Para gastos generales	0,00	1.177.523,56	1.177.523,56	0,00	0,00	0,00	0,00	0,00	0,00	-1.177.523,56
87010	Remanente de tesorería para gastos con financiación afectada	0,00	35.149,27	35.149,27	0,00	0,00	0,00	0,00	0,00	0,00	-35.149,27
Total Presupuesto		4.171.068,32	1.212.672,83	5.383.741,15	3.142.706,57	66,27	0,00	3.142.640,30	1.729.209,99	1.413.430,31	-2.241.100,85

ESTADO DE LIQUIDACIÓN DEL PRESUPUESTO
III. Resultado Presupuestario

 Ejercicio: **2019**

 Importe: **euros**

 A fecha: **31/12/2019**

Conceptos	Derechos Reconocidos Netos	Obligaciones Reconocidas Netas	Ajustes	Resultado Presupuestario
a) Operaciones corrientes	3.101.440,30	2.932.566,07		168.874,23
b) Operaciones de capital	41.200,00	229.114,90		-187.914,90
1. Total Operaciones no financieras (a + b)	3.142.640,30	3.161.680,97		-19.040,67
c) Activos Financieros	0,00	0,00		0,00
d) Pasivos Financieros	0,00	0,00		0,00
2. Total Operaciones financieras (c + d)	0,00	0,00		0,00
I.- RESULTADO PRESUPUESTARIO DEL EJERCICIO (I = 1 + 2)	3.142.640,30	3.161.680,97		-19.040,67
AJUSTES:				
3. Créditos gastados financiados con remanente de tesorería para gastos generales			1.050.282,91	
4. Desviaciones de financiación negativas del ejercicio			36.784,51	
5. Desviaciones de financiación positivas del ejercicio			5.250,00	
II.- TOTAL AJUSTES (II = 3 + 4 - 5)			1.081.817,42	
RESULTADO PRESUPUESTARIO AJUSTADO (I + II)				1.062.776,75

MEMORIA

2019

1. Organización y actividad.

1.1. Norma de creación de la entidad

El Consorcio de Transportes del Área de Zaragoza se constituye mediante Convenio de Colaboración Interadministrativa de fecha 12 de diciembre de 2006, publicado en el Boletín Oficial de Aragón por Orden de 5 de enero de 2007, del Departamento de Obras Públicas, Urbanismo y Transportes.

Constituye una entidad pública de carácter asociativo, dotada de personalidad jurídica propia, independiente de la de sus miembros, con patrimonio propio, administración autónoma y plena capacidad para el cumplimiento de sus fines.

Está integrado por las siguientes Administraciones:

- Diputación General de Aragón
- Diputación Provincial de Zaragoza
- Ayuntamiento de Alagón
- Ayuntamiento de Alfajarín
- Ayuntamiento de Botorrita
- Ayuntamiento de El Burgo de Ebro
- Ayuntamiento de Cadrete
- Ayuntamiento de Cuarte de Huerva
- Ayuntamiento de Figueruelas
- Ayuntamiento de Fuentes de Ebro
- Ayuntamiento de Jaulín
- Ayuntamiento de La Joyosa
- Ayuntamiento de María de Huerva
- Ayuntamiento de Mediana de Aragón
- Ayuntamiento de Mozota
- Ayuntamiento de Muel
- Ayuntamiento de La Muela
- Ayuntamiento de Nuez de Ebro
- Ayuntamiento de Osera de Ebro
- Ayuntamiento de Pastriz
- Ayuntamiento de Pina de Ebro
- Ayuntamiento de Pinseque
- Ayuntamiento de La Puebla de Alfindén
- Ayuntamiento de San Mateo de Gállego
- Ayuntamiento de Sobradiel
- Ayuntamiento de Torres de Berrellén

- Ayuntamiento de Utebo
- Ayuntamiento de Villafranca de Ebro
- Ayuntamiento de Villamayor
- Ayuntamiento de Villanueva de Gállego
- Ayuntamiento de Zaragoza
- Ayuntamiento de Zuera

Con fechas 28 de diciembre de 2018 y 6 de febrero de 2019, previa invitación al efecto, se recibieron sendas solicitudes de los Ayuntamientos de Pedrola y Épila para su incorporación al Consorcio de Transportes del Área de Zaragoza. La Asamblea General, en su sesión de fecha 7 de febrero de 2019, acordó aprobar la incorporación de estos municipios al CTAZ, la cual ha surtido plenos efectos a lo largo del ejercicio 2019, previa cumplimentación de los trámites establecidos para ello en el mencionado acuerdo de la Asamblea General.

Queda adscrito a la Administración de la Comunidad Autónoma de Aragón y sometido a lo establecido en la Ley 40/2015, de 1 de octubre, de Régimen Jurídico del Sector Público (LRJSP) y en el resto de normas que resulten de aplicación (art. 3 Estatutos).

1.2. Actividad principal de la entidad, régimen jurídico, económico-financiero y de contratación.

El Consorcio tiene por objeto articular la cooperación económica, técnica y administrativa entre las entidades consorciadas, así como, en su caso, con la Administración General del Estado, a fin de coordinar, en su ámbito territorial, el ejercicio de las competencias que les correspondan a aquellas en materia de planificación, creación, coordinación y gestión de infraestructuras y servicios de transporte público y movilidad.

Se rige por sus Estatutos, aprobados mediante Convenio de Colaboración Interadministrativa de fecha 12 de diciembre de 2006 y publicados en el Boletín Oficial de Aragón de 29 de enero de 2007 como Anexo a la mencionada Orden de 5 de enero de 2007, del Departamento de Obras Públicas, Urbanismo y Transportes.

Hasta la fecha se han aprobado cuatro modificaciones de los Estatutos cuyos anuncios de aprobación definitiva fueron publicados en el Boletín Oficial de Aragón de fechas: 20 febrero 2008 (nº 21), 5 julio 2008 (nº 96), 21 mayo 2009 (nº 95) y 9 abril 2018 (nº 68). Esta última publicación recoge el texto completo de los Estatutos en su versión actual.

El régimen jurídico de los actos del Consorcio es el establecido con carácter general por las disposiciones que regulan el procedimiento administrativo de las Administraciones Públicas (art. 26 de los Estatutos). En particular, su régimen jurídico será el establecido en los artículos 118 y siguientes de la LRJSP, en la normativa autonómica de desarrollo que resulte aplicable, en la Ley 7/1999, de 9 de abril, de la Administración Local de Aragón (LALA), la normativa autonómica en materia de transportes, en sus Estatutos y subsidiariamente en la Ley 7/1985, de 2 de abril, de Bases del Régimen Local (LBRL), y en la Ley 27/2013, de 21 de diciembre, de Racionalización y Sostenibilidad de la Administración Local (LRSAL) y resto de normativa concordante (art. 8 Estatutos).

Así mismo está sometido al régimen de contratación del sector público (art. 37.1 Estatutos).

Su régimen económico-financiero viene establecido en el art. 32 de los Estatutos (Boletín Oficial de Aragón Núm. 68 09/04/2018), que dispone que el Consorcio estará sujeto al régimen de presupuestación, contabilidad y control de la Administración Pública a la que esté adscrita, sin perjuicio de su sujeción a lo previsto en la Ley Orgánica 2/2012, de 27 de abril, debiendo llevarse a cabo una auditoría de las cuentas anuales que será responsabilidad del órgano de control de la Administración a la que se haya adscrito el Consorcio.

Los Estatutos establecen también que el control de carácter financiero del Consorcio se ejercerá mediante procedimientos de auditoría que sustituyen a la intervención previa de las operaciones correspondientes y tienen por objeto comprobar su funcionamiento económico-financiero. Dichas auditorías se realizarán bajo la dirección de un interventor, funcionario público de una de las Administraciones consorciadas, designado por la Asamblea General, pudiendo ser auxiliado por empresa externa (art. 36 de los Estatutos).

1.3. Descripción de las principales fuentes de ingresos y, en su caso, tasas y precios públicos percibidos.

Las fuentes de financiación del Consorcio de Transportes en el ejercicio 2019 son las siguientes:

Fuente de financiación	Derechos reconocidos netos	% s/ total
Ventas de tarjetas Interbus	266,15 €	0,01%
Ventas de abonos multiviaje	285.235,91 €	9,08%
Transferencias corrientes	2.806.843,66 €	89,31 %
Transferencias de capital	41.200,00 €	1,31%
Otros ingresos	9.094,58 €	0,29%
Total	3.142.640,30 €	

La principal fuente de ingresos son las transferencias corrientes de las Administraciones consorciadas, que se desglosan en los siguientes conceptos:

Aportaciones anuales de los miembros del Consorcio en proporción a su participación en la distribución de votos en la Asamblea General. Las aportaciones anuales correspondientes al ejercicio 2019 se aprobaron por la Asamblea General en sesión ordinaria de fecha 7 de febrero de 2019. Por este concepto se han reconocido derechos en el ejercicio 2019 por importe de 2.127.659,59 €.

Aportaciones iniciales de los Ayuntamientos de Épila y Pedrola, según el acuerdo de la Asamblea General de fecha 7 de febrero de 2019 por el que se aprobó su incorporación al Consorcio, por importe de 10.141,95 €.

Aportaciones de los Ayuntamientos con los que el Consorcio ha suscrito convenios para la financiación de la reordenación de los servicios de transporte. Por este concepto se han reconocido derechos en el ejercicio 2019 por importe de 669.042,12 €.

1.4. Consideración fiscal de la entidad y, en su caso, operaciones sujetas a IVA y porcentaje de prorrata.

De acuerdo con lo establecido en el artículo 9.3 de Ley 27/2014, de 27 de noviembre, del Impuesto sobre Sociedades, el Consorcio de Transportes es una entidad parcialmente exenta del Impuesto en los términos previstos en el capítulo XIV del título VII de la Ley.

La Base Imponible del impuesto correspondiente al ejercicio 2019 resulta negativa, por lo que la cuota del Impuesto es cero.

En cuando al IVA, están sujetas las operaciones derivadas de la venta de los soportes de las tarjetas Interbús y LAZO y de la venta de los abonos multiviaje.

1.5. Estructura organizativa básica, en sus niveles político y administrativo.

La estructura organizativa del Consorcio está constituida por los siguientes órganos (artículo 10 de los Estatutos):

1. Organización necesaria: la estructura organizativa del Consorcio está constituida obligatoriamente por los siguientes órganos:

- Asamblea General.
- Presidencia y Vicepresidencia
- Gerencia.

2.- Organización complementaria: Potestativamente, la Asamblea General podrá crear tantos órganos consorciales como estime necesarios, a los que dotará de denominación, régimen y competencias en su acuerdo fundacional. Esta organización adicional tendrá el siguiente carácter:

1. Con carácter resolutorio:

- Comisión ejecutiva: como órgano de gobierno más reducido a la Asamblea General, para la llevanza de dirección y administración del Consorcio, en el que se podrán delegar las atribuciones que estime convenientes.

La Comisión Ejecutiva fue creada por la Asamblea General en sesión de 12 de diciembre de 2006.

2. Sin carácter resolutorio: para el estudio, informe y / o consulta previa de los asuntos que deban someterse a la decisión de los órganos resolutorios. Esta organización podrá articularse mediante:

- Comisiones delegadas y / o informativas.
- Mesas sectoriales consultivas y / o de participación ciudadana.

De conformidad con lo anterior, se han creado las siguientes Comisiones informativas:

- Comisión de Billetaje e Integración Tarifaria (acuerdo de la Comisión Ejecutiva de 10 de diciembre de 2015). Esta Comisión informativa fue suprimida por acuerdo de la Asamblea General de fecha 22 de octubre de 2018, por el que se constituyó la nueva Comisión Informativa del Sistema Tarifario Integrado de Zaragoza.

- Comisión informativa de financiación (acuerdos de la Asamblea General de 12 de diciembre de 2016 y de la Comisión Ejecutiva de 23 de febrero de 2017).

Así mismo, se ha creado una mesa sectorial denominada “Consejo Metropolitano de la Movilidad del CTAZ” (acuerdo de la Asamblea General de 20 de junio de 2017).

1.6. Enumeración de los principales responsables de la entidad, tanto a nivel político como de gestión.

El 26 de mayo de 2019 se celebraron elecciones autonómicas y municipales, por lo que la composición de los órganos del Consorcio se modificó de acuerdo con los resultados de dichas elecciones. La Asamblea General resultante se constituyó en sesión de fecha 15 de octubre de 2019. A continuación se detallan los responsables de la entidad con anterioridad y posterioridad a dicha fecha.

Anterior a Asamblea General de 15/10/2019:

Presidente: D. José Luis Soro Domingo, Consejero de Vertebración del Territorio, Movilidad y Vivienda del Gobierno de Aragón

Vicepresidente: D. Pablo Muñoz San Pío, Consejero de Urbanismo y Sostenibilidad del Ayuntamiento de Zaragoza

Director-Gerente: D. Juan Ortiz Taboada

Secretaria: D^a Lorena Cajal Escartín

Posterior a Asamblea General de 15/10/2019:

Presidente: D. José Luis Soro Domingo, Consejero de Vertebración del Territorio, Movilidad y Vivienda del Gobierno de Aragón

Vicepresidenta: D^a Natalia Chueca Muñoz, Consejera de Servicios Públicos y Movilidad del Ayuntamiento de Zaragoza

Director-Gerente: D. Juan Ortiz Taboada

Secretaria: D^a Lorena Cajal Escartín

ASAMBLEA GENERAL (anterior a 15/10/2019)

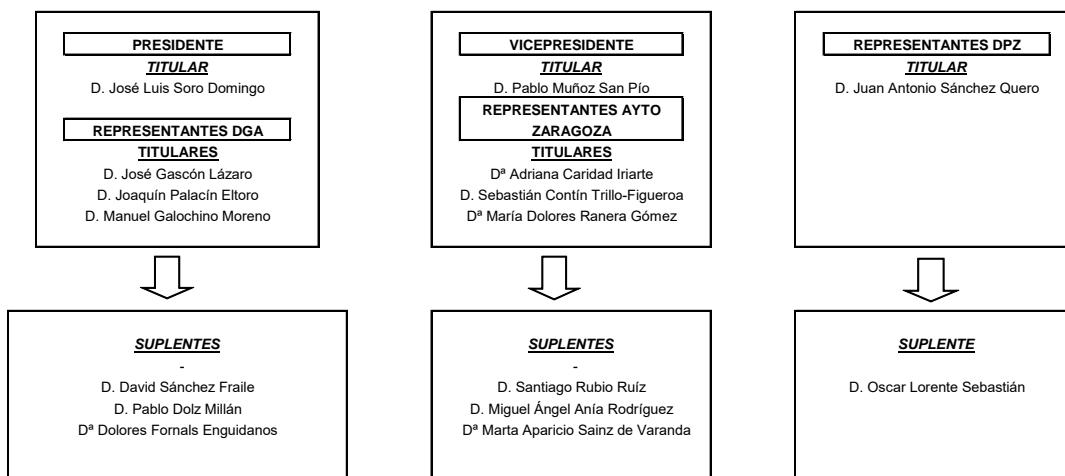

REPRESENTANTES AYUNTAMIENTOS DEL ENTORNO

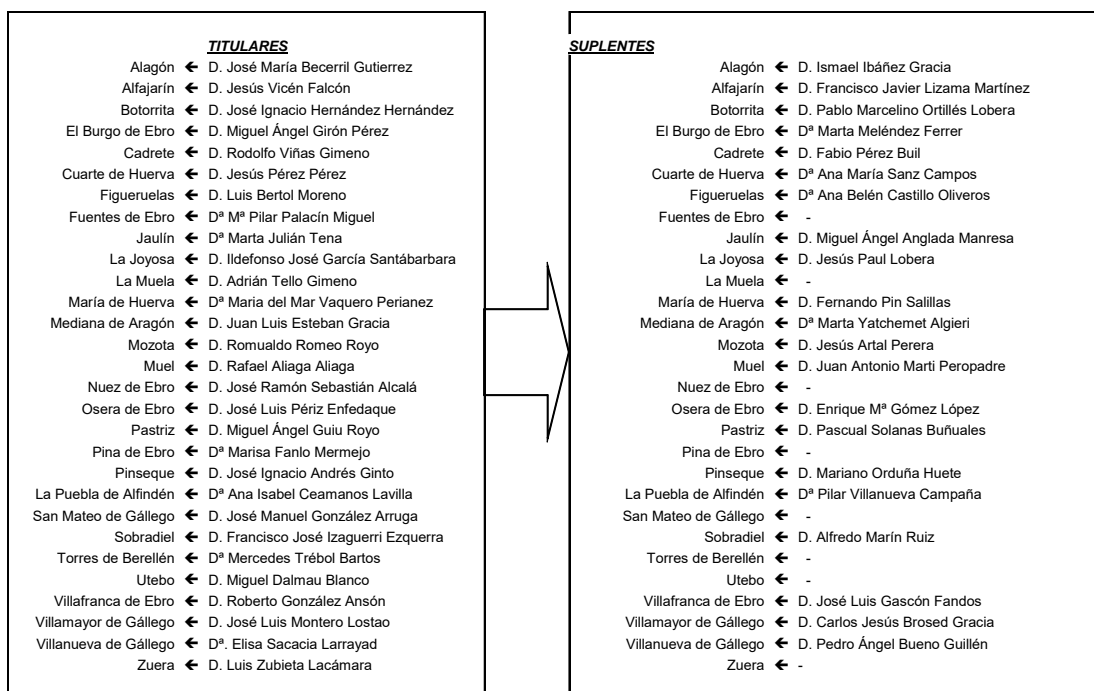

ADMINISTRACIÓN GENERAL DEL ESTADO*
TITULAR
 D. José Abadía Tirado

SUPLENTE*
 D. Federico Rodríguez de Rivera Rodríguez

* Con voz pero sin voto

COMISIÓN EJECUTIVA (anterior a 15/10/2019)

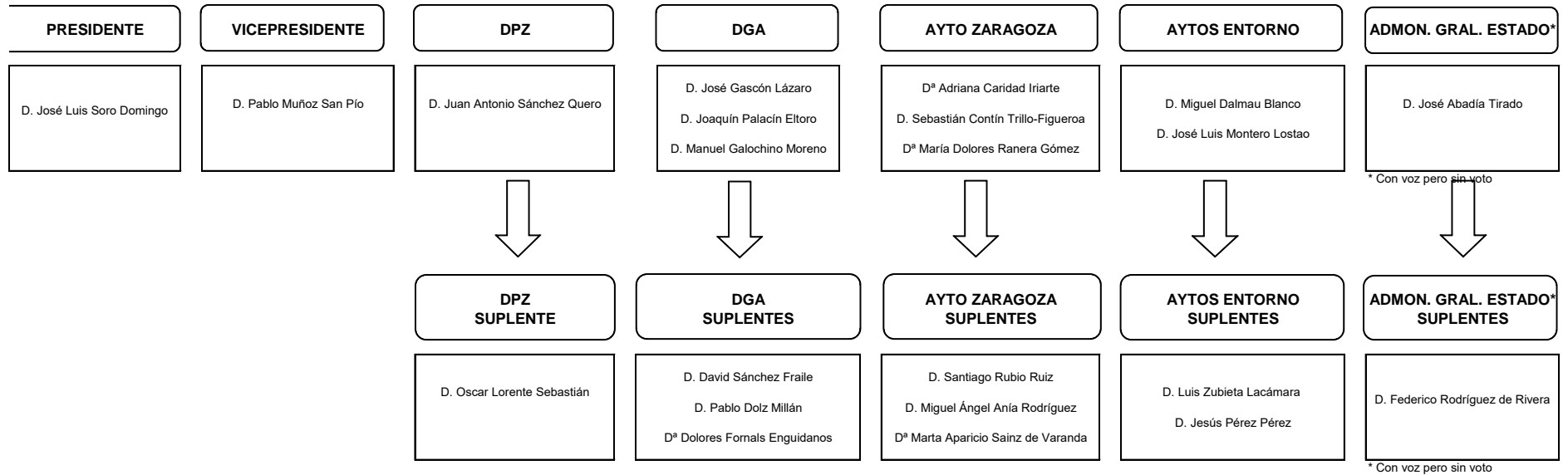

ASAMBLEA GENERAL (a partir de 15/10/2019)

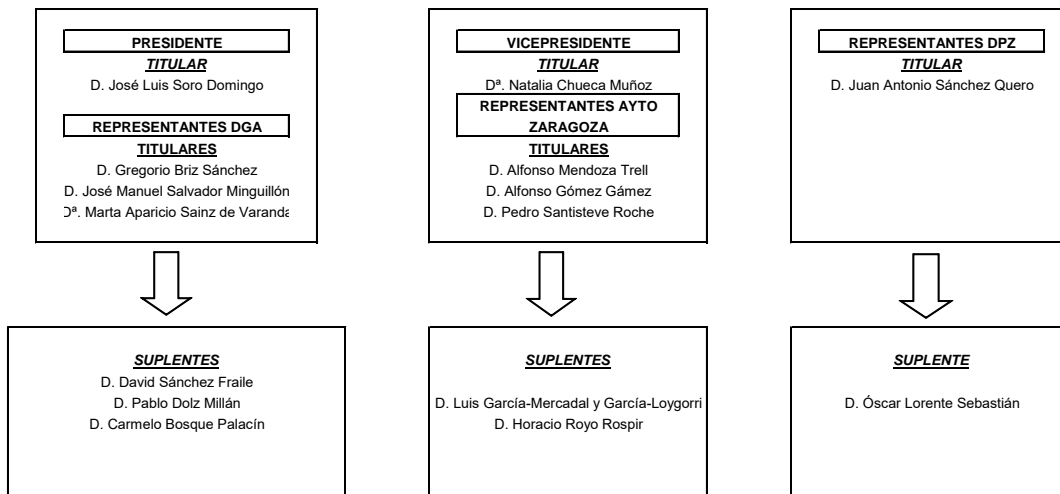

YUNTAMIENTOS DEL ENTORNO

<u>TITULARES</u>	<u>SUPLENTES</u>
Alagón ← D. Pascual José Embid Bolea	Alagón ← D ^a . Elena García Juango
Alfajarín ← D. Jesús Vicén Falcón	Alfajarín ← -
Botorrita ← D. José M ^a Castillo Vicente	Botorrita ← D ^a . Concepción Berges Mainar
El Burgo de Ebro ← D. Vicente Miguel Royo Martínez	El Burgo de Ebro ← D ^a . Gloria Téllez Hernáiz
Cadrete ← D ^a . M ^a Ángeles Campillos Viñas	Cadrete ← D. José Bellido Muniesa
Cuarte de Huerva ← D. Jesús Pérez Pérez	Cuarte de Huerva ← D. Julio Manuel Conde Alcón
Épila ← D. Jesús Bazán Sanz	Épila ← -
Figueruelas ← D. Luis Bertol Moreno	Figueruelas ← -
Fuentes de Ebro ← D ^a . M ^a Pilar Palacín Miguel	Fuentes de Ebro ← -
Jaulín ← D ^a . M ^a Pilar Burdío Planas	Jaulín ← D. Andrés Burillo Catalán
La Joyosa ← D. Jesús Manuel Ochoa Murcia	La Joyosa ← 0
La Muela ← D. Adrián Tello Gimeno	La Muela ← -
María de Huerva ← D. Tomás Díaz Álvarez	María de Huerva ← D. Octavio Oliva Osés
Mediana de Aragón ← D. Juan Luis Esteban Gracia	Mediana de Aragón ← -
Mozota ← D. Romualdo Romeo Royo	Mozota ← -
Muel ← D. Israel Remón Bazán	Muel ← -
Nuez de Ebro ← D ^a . M ^a Isabel Toro Calzada	Nuez de Ebro ← -
Osera de Ebro ← D. Enrique M ^a Gómez López	Osera de Ebro ← D ^a M ^a Pilar Briz Mourellos
Pastriz ← D. José Miguel Ezquerro Calvo	Pastriz ← -
Pina de Ebro ← D ^a . Mercedes Abós Murillo	Pina de Ebro ← -
Pinseque ← D. José Ignacio Andrés Ginto	Pinseque ← -
La Puebla de Alfindén ← D ^a . Ana Ceamanos Lavilla	La Puebla de Alfindén ← D. Javier Morte Andía
San Mateo de Gállego ← D. José Manuel González Arruga	San Mateo de Gállego ← -
Sobradriel ← D. Alfredo Marín Ruiz	Sobradriel ← -
Torres de Berellén ← D ^a . Mercedes Trébol Bartos	Torres de Berellén ← -
Utebo ← D ^a . Gema Gutiérrez Valdivieso	Utebo ← -
Villafranca de Ebro ← D ^a . Volga Francisca Ramírez Gamiz	Villafranca de Ebro ← D. Luis Antonio Fustero Alfranca
Villamayor de Gállego ← D. José Luis Montero Lostao	Villamayor de Gállego ← -
Villanueva de Gállego ← D. Mariano Marcén Castán	Villanueva de Gállego ← D ^a . Susana González Royo
Zuera ← D. Luis Zubieta Lacámara	Zuera ← -

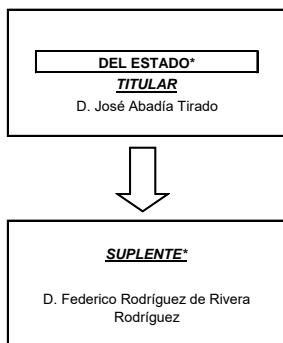

* Con voz pero sin voto

COMISIÓN EJECUTIVA (a partir de 15/10/2019)

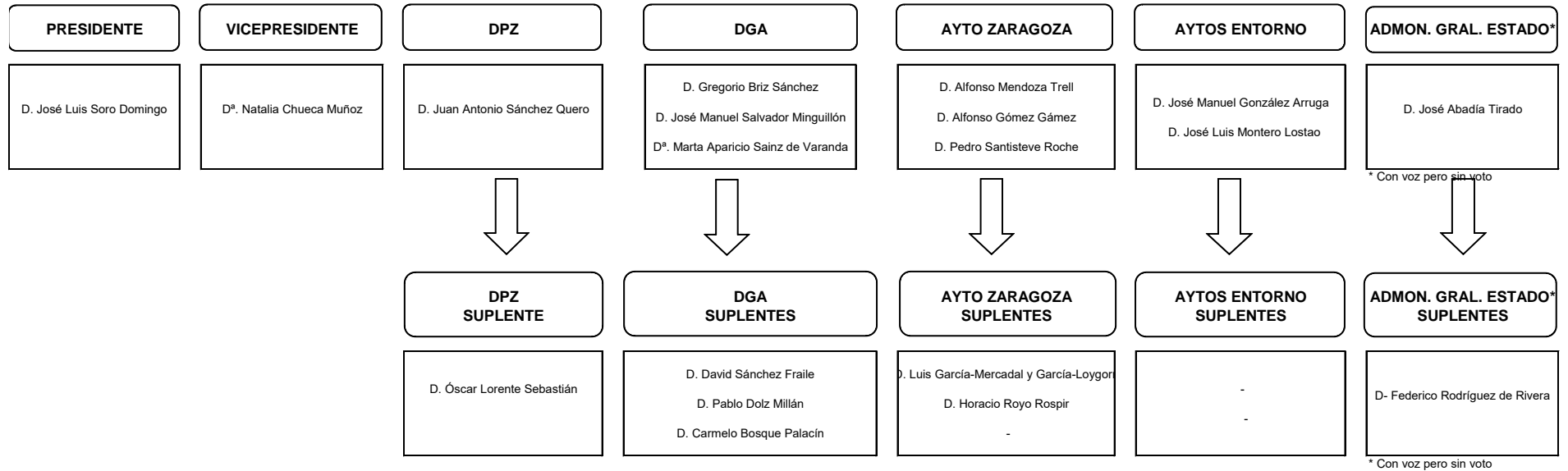

1.7. Número medio de empleados durante el ejercicio y a 31 de diciembre, tanto funcionarios como personal laboral, distinguiendo por categorías y sexos.

En marzo y junio de 2019 se incorporaron al Consorcio dos nuevos empleados para cubrir los puestos de Técnico de Gestión Económico-Administrativa y Técnico de Bases de Información, respectivamente. Todos los puestos del Consorcio son personal laboral, siendo la distinción por categorías y sexos la siguiente:

Denominación	Nº empleados 31/12/2019	Nº empleados 31/12/2018
Director-Gerente	1	1
Oficial Administrativo	1	1
Técnico GIS y Movilidad	1	1
Técnico de Sistemas	1	1
Resp. Administración	1	1
Resp. Transportes	1	1
Técnico de Gestión Económico-Administrativa	1	0
Técnico de Bases de Información	1	0
Total	8	6

Sexo	Nº empleados 31/12/2019	Nº empleados 31/12/2018
Mujeres	4	3
Hombres	4	3
Total	8	6

De acuerdo con lo previsto en la Disposición Transitoria Segunda de los Estatutos, la función de Secretaría del Consorcio ha sido asumida durante el ejercicio 2019 por un funcionario del Gobierno de Aragón, según acuerdo de la Asamblea General 20 de junio de 2017.

1.8. Entidades del grupo, multigrupo y asociadas y su actividad.

Las administraciones consorciadas y su porcentaje de participación, según su ponderación de votos en la Asamblea General realizada en la sesión de fecha 7 de febrero de 2019, de acuerdo con lo establecido en el artículo 24 de los Estatutos es la siguiente:

MIEMBROS CONSORCIO	PONDERACIÓN VOTOS 2019
Diputación General de Aragón	47,00%
Diputación Provincial de Zaragoza	6,00%
Ayuntamiento de Alagón	0,4318%
Ayuntamiento de Alfajarín	0,1407%
Ayuntamiento de Botorrita	0,0303%
Ayuntamiento de Burgo de Ebro (El)	0,1480%
Ayuntamiento de Cadrete	0,2369%
Ayuntamiento de Cuarte de Huerva	0,7947%
Ayuntamiento de Figueruelas	0,0755%
Ayuntamiento de Fuentes de Ebro	0,2765%
Ayuntamiento de Jaulín	0,0144%

Ayuntamiento de Joyosa (La)	0,0653%
Ayuntamiento de María de Huerva	0,3447%
Ayuntamiento de Mediana de Aragón	0,0283%
Ayuntamiento de Mozota	0,0079%
Ayuntamiento de Muel	0,0811%
Ayuntamiento de Muela (La)	0,3335%
Ayuntamiento de Nuez de Ebro	0,0503%
Ayuntamiento de Osera de Ebro	0,0240%
Ayuntamiento de Pastriz	0,0787%
Ayuntamiento de Pina de Ebro	0,1444%
Ayuntamiento de Pinseque	0,2379%
Ayuntamiento de Puebla de Alfindén (La)	0,3758%
Ayuntamiento de San Mateo de Gállego	0,1908%
Ayuntamiento de Sobradiel	0,0663%
Ayuntamiento de Torres de Berrellén	0,0880%
Ayuntamiento de Utebo	1,1323%
Ayuntamiento de Villafranca de Ebro	0,0505%
Ayuntamiento de Villamayor de Gállego	0,1641%
Ayuntamiento de Villanueva de Gállego	0,2837%
Ayuntamiento de Zaragoza	40,5941%
Ayuntamiento de Zuera	0,5092%

Como se ha indicado en la Nota 1, con fechas 28 de diciembre de 2018 y 6 de febrero de 2019, previa invitación al efecto, se recibieron sendas solicitudes de los Ayuntamientos de Pedrola y Épila para su incorporación al Consorcio de Transportes del Área de Zaragoza. La Asamblea General, en su sesión de fecha 7 de febrero de 2019, acordó aprobar la incorporación de estos municipios al CTAZ, la cual ha surtido plenos efectos a lo largo del ejercicio 2019, previa cumplimentación de los trámites establecidos para ello en el mencionado acuerdo de la Asamblea General.

1.9. Entidad de la que depende, en su caso, el sujeto contable.

Queda adscrito a la Administración de la Comunidad Autónoma de Aragón y sometido a lo establecido en la Ley 40/2015, de 1 de octubre, de Régimen Jurídico del Sector Público (LRJSP) y en el resto de normas que resulten de aplicación (art. 3 Estatutos).

2. Gestión indirecta de servicios públicos, convenios y otras formas de colaboración.

El Consorcio de Transportes ha suscrito los siguientes convenios, vigentes durante el ejercicio 2019:

- Convenio, de 29 de octubre de 2009, entre el Consorcio de Transportes del Área de Zaragoza y Ágreda Automóvil, S.A. para la reordenación de los servicios suburbanos en el corredor de la N-II: La Puebla de Alfindén – Zaragoza (VDA-023) y Lérida – Molina de Aragón por Zaragoza, con hijuelas (VAC – 043).

Modificaciones posteriores de 7 de enero de 2010, 26 de enero de 2011, 15 de noviembre de 2013, 14 de diciembre de 2016 y 7 de junio de 2018

Plazo de vigencia: el mismo que el de la concesión VDA-023.

Subvenciones comprometidas: Déficit del servicio reordenado, en los términos establecidos en el Convenio y sus modificaciones.

- Convenio, de 16 de diciembre de 2009, entre el Consorcio de Transportes del Área de Zaragoza y Ágreda Automóvil, S.A. para la reordenación de los servicios suburbanos en el corredor de la N-330: Zaragoza-Cadrete-María de Huerva-Botorrita, correspondientes a las concesiones VDA-007 y VDA-087.

Modificaciones posteriores de 6 de septiembre de 2010, 5 de diciembre de 2014 y 7 de junio de 2018.

Plazo de vigencia: el mismo que el de la concesión VDA-007.

Subvenciones comprometidas: Déficit del servicio reordenado, en los términos establecidos en el Convenio y sus modificaciones.

- Convenio, de 23 de diciembre de 2009, entre el Consorcio de Transportes del Área de Zaragoza y Ágreda Automóvil, S.A. para la reordenación del servicio Zaragoza-Torres de Berrellén-La Joyosa-Sobradiel, correspondiente a la concesión VDA-062.

Modificación posterior de 13 de diciembre de 2016, por la que se incorpora al convenio el servicio entre Zaragoza y Pinseque.

Plazo de vigencia: el mismo que el de la concesión VDA-062.

Subvenciones comprometidas: Déficit del servicio reordenado, en los términos establecidos en el Convenio.

- Convenio, de 26 de noviembre de 2009, entre el Consorcio de Transportes del Área de Zaragoza y Ágreda Automóvil, S.A. para la reordenación del servicio Zaragoza-San Mateo de Gállego, correspondiente a la concesión VDA-094.

Modificaciones posteriores de 11 de marzo de 2010, 26 de mayo de 2010, 25 de marzo de 2013, 18 de diciembre de 2015 y 13 de diciembre de 2016.

Plazo de vigencia: el mismo que el de la concesión VDA-094.

Subvenciones comprometidas: Déficit del servicio reordenado, en los términos establecidos en el Convenio y sus modificaciones.

- Convenio de 9 de marzo de 2010, entre el Consorcio de Transportes del Área de Zaragoza y Alosa Autocares y Autobuses, S.L. para la reordenación del servicio Zaragoza-Villanueva de Gállego-Zuera, correspondiente a la concesión VDA-079.

Modificaciones posteriores de 22 de julio de 2010, 12 de noviembre de 2015 y 18 de julio de 2018

Plazo de vigencia: el mismo que el de la concesión VDA-079.

Subvenciones comprometidas: Déficit del servicio reordenado, en los términos establecidos en el Convenio y sus modificaciones.

- Convenio de 29 de diciembre de 2009, entre el Consorcio de Transportes del Área de Zaragoza y La Hispano de Fuente en Segures, S.A. para la reordenación de los servicios entre Pina de Ebro, Fuentes de Ebro, El Burgo de Ebro y Zaragoza, correspondientes a la concesión VDA-078.

Modificaciones posteriores de 15 de diciembre de 2011 y 14 de mayo de 2018.

Plazo de vigencia: el mismo que el de la concesión VDA-078.

Subvenciones comprometidas: Déficit del servicio reordenado, en los términos establecidos en el Convenio y su modificación.

- Convenio de 7 de noviembre de 2013, entre el Consorcio de Transportes del Área de Zaragoza y los Ayuntamientos de La Puebla de Alfindén, Alfajarín, Nuez de Ebro y Villafranca de Ebro por el que éstos se comprometen a aportar al Consorcio de Transportes parte del déficit del servicio convenido con la empresa Ágreda Automóvil, S.A. en el corredor de la N-II. Su vigencia es anual, prorrogable por sucesivas anualidades.

Modificado mediante adenda de fecha 29 de noviembre de 2018 por la que se adhieren los municipios de Osera de Ebro y Pina de Ebro.

- Convenio de 12 de mayo de 2015, entre el Consorcio de Transportes del Área de Zaragoza y los Ayuntamientos de Cadrete y María de Huerva, por el que éstos se comprometen a aportar al Consorcio de Transportes parte del déficit del servicio convenido con la empresa Ágreda Automóvil, S.A. en el corredor de la N-330. Su vigencia es anual, prorrogable por sucesivas anualidades.

Modificado mediante adenda de fecha 18 de diciembre de 2018 por la que se adhieren el municipio de Botorrita.

- Convenio de 14 de diciembre de 2015, entre el Consorcio de Transportes del Área de Zaragoza y el Ayuntamiento de Cuarte de Huerva, por el que éste se compromete a aportar al Consorcio de Transportes parte del déficit del servicio nocturno entre Zaragoza-Cuarte de Huerva-Cadrete-María de Huerva, convenido con la empresa Ágreda Automóvil, S.A. Su vigencia es anual, prorrogable por sucesivas anualidades.

- Convenio de 28 de diciembre de 2018, entre el Consorcio de Transportes del Área de Zaragoza y los Ayuntamientos de San Mateo de Gállego y de Villanueva de Gállego por el que éstos se comprometen a aportar al Consorcio de Transportes parte del déficit del servicio convenido con la empresa Ágreda Automóvil, S.A. en el corredor entre Zaragoza y San Mateo de Gállego, en los términos establecidos en el convenio. Vigencia: desde 1 de enero de 2018, con un plazo de vigencia inicial de un año, pudiendo prorrogarse por sucesivas anualidades de forma tácita, salvo comunicación expresa contraria a la continuidad.

Modificado mediante adenda de fecha 17 de abril de 2019.

- Convenio de 28 de diciembre de 2018, entre el Consorcio de Transportes del Área de Zaragoza y los Ayuntamientos de Villanueva de Gállego y Zuera, por el que éstos se comprometen a aportar al Consorcio de Transportes parte del déficit del servicio convenido con la empresa Alosa Autocares y Autobuses, S.L. en el corredor entre Zaragoza y Zuera, en los términos establecidos en el convenio. Vigencia: desde 1 de enero de 2018, con un plazo de vigencia inicial de un año, pudiendo prorrogarse por sucesivas anualidades de forma tácita, salvo comunicación expresa contraria a la continuidad.

- Modificado mediante adenda de fecha 17 de abril de 2019.

- Convenio de 10 de marzo de 2016, entre el Consorcio de Transportes del Área de Zaragoza y el Ayuntamiento de Villamayor de Gállego para la reordenación del servicio entre Zaragoza y Villamayor de Gállego, convenido entre el Ayuntamiento y la empresa Automóviles Zaragoza, S.A. Su vigencia es anual, prorrogable por sucesivas anualidades y está condicionada a la del Convenio firmado entre el Ayuntamiento de Villamayor de Gállego y la empresa Automóviles Zaragoza, SA para la reordenación del servicio Zaragoza-Villamayor de Gállego, correspondiente a la concesión VDA-072.

Modificación posterior de 28 de septiembre de 2018.

Subvenciones comprometidas: Parte del déficit del servicio reordenado, en los términos establecidos en el Convenio y su modificación posterior.

- Convenio de 22 de diciembre de 2016, entre el Consorcio de Transportes del Área de Zaragoza y el Ayuntamiento de La Muela para la reordenación del servicio entre Zaragoza y La Muela, convenido entre el Ayuntamiento y la empresa Automóviles Zaragoza, S.A. Su vigencia es anual, prorrogable por sucesivas anualidades y está condicionada a la del Convenio firmado entre el Ayuntamiento de La Muela y la empresa Automóviles Zaragoza, SA para la reordenación del servicio Zaragoza-La Muela, correspondiente a la concesión VDA-070.

Modificación posterior de 19 de julio de 2018.

Subvenciones comprometidas: Parte del déficit del servicio reordenado, en los términos establecidos en el Convenio y su modificación posterior.

- Convenio de 15 de julio de 2016, entre el Consorcio de Transportes del Área de Zaragoza y el Ayuntamiento de Zaragoza para la reordenación del servicio de transporte público regular de viajeros por carretera, de uso general, entre Pastriz, Movera y Zaragoza al objeto de establecer un régimen de explotación unificado. Su vigencia es anual, prorrogable por sucesivas anualidades y está condicionada a la del Convenio firmado entre el Ayuntamiento de Zaragoza y la empresa Automóviles Zaragoza, SA para la reordenación del servicio Zaragoza-Movera, correspondiente a la concesión VDA-01.

Subvenciones comprometidas: Parte del déficit del servicio reordenado, en los términos establecidos en el Convenio.

- Convenio de 15 de julio de 2016, entre el Consorcio de Transportes del Área de Zaragoza y el Ayuntamiento de Pastriz por el que se regula la aportación económica a realizar por el Ayuntamiento de Pastriz para contribuir a la financiación del déficit del servicio de transporte público regular de viajeros por carretera, de uso general, entre Pastriz, Movera y Zaragoza en el marco del Convenio entre el CTAZ y el Ayuntamiento de Zaragoza descrito en el punto anterior. Su vigencia es anual, prorrogable por sucesivas anualidades y está condicionada a la del Convenio firmado entre el Ayuntamiento de Zaragoza y el CTAZ para la unificación del servicio entre Pastriz, Movera y Zaragoza descrito en el punto anterior.

Modificación posterior de 30 de noviembre de 2018.

Subvenciones comprometidas: Parte del déficit del servicio reordenado, en los términos establecidos en el Convenio y su modificación posterior.

- Convenio de 31 de enero de 2017, entre el Consorcio de Transportes del Área de Zaragoza y el Ayuntamiento de Pinseque para la reordenación del servicio entre Zaragoza y Pinseque, convenido entre el Ayuntamiento y la empresa Ágreda Automóvil, S.A.

Su vigencia, que se inició con la puesta en funcionamiento del servicio reordenado (14/04/2016) es anual, prorrogable por sucesivas anualidades y está condicionada a la del Convenio firmado entre el CTAZ y la empresa Agreda Automóvil, SA para la reordenación del servicio en los municipios del corredor de la A-68, correspondiente a la concesión VDA-062, y sus modificaciones posteriores.

Modificación posterior de 12 de diciembre de 2018.

Subvenciones comprometidas: Parte del déficit del servicio reordenado, en los términos establecidos en el Convenio y su modificación posterior.

- Convenio de 31 de enero de 2019, entre el Consorcio de Transportes del Área de Zaragoza y el Ayuntamiento de Cuarte de Huerva, por el que se regula la aportación del Consorcio para contribuir a la financiación del déficit del servicio diurno entre Zaragoza y Cuarte de Huerva, convenido entre el Ayuntamiento de Cuarte de Huerva y Ágreda Automóvil, S.A. Surte efectos desde el 1 de enero de 2018 con una vigencia anual, prorrogable por sucesivas anualidades hasta que concluya el plazo de vigencia establecido para la concesión del servicio público regular

y permanente de transporte de viajeros por carretera, de uso general entre Zaragoza y Botorrita, de titularidad de la Administración del Gobierno de Aragón (VDA-007) y mientras mantenga su vigencia el Convenio firmado entre el Ayuntamiento de Cuarte de Huerva y la empresa Ágreda Automóvil, S.A. en relación al servicio entre Zaragoza y Cuarte de Huerva, y sus modificaciones y revisiones posteriores.

- Convenio de 18 de febrero de 2019 entre el Consorcio de Transportes del Área de Zaragoza y los Ayuntamientos de el Burgo de Ebro, Fuentes de Ebro y Pina de Ebro para la reordenación de los servicios en el corredor de la carretera N-232, entre Zaragoza y Pina de Ebro.

Vigencia: el Convenio surtirá efectos a partir de la puesta en funcionamiento del servicio en la configuración recogida en el Convenio, quedando su vigencia condicionada a la del Convenio entre el CTAZ y La Hispano de Fuente en Segures, S.A. La validez efectiva de los compromisos adquiridos por los Ayuntamientos firmantes será desde el 1 de enero de 2018.

- Convenio de 6 de marzo de 2019 entre el Consorcio de Transportes del Área de Zaragoza y los Ayuntamientos de Torres de Berrellén, La Joyosa y Sobradiel para la reordenación del servicio Zaragoza-Torres de Berrellén-La Joyosa-Sobradiel.

Vigencia: el Convenio surtirá efectos a partir de su firma, quedando su vigencia condicionada a la del Convenio entre el CTAZ y Ágreda Automóvil, S.A. La validez efectiva de los compromisos adquiridos por los Ayuntamientos firmantes será desde el 1 de enero de 2018.

- Convenio de colaboración entre el Ayuntamiento de Zaragoza y el Consorcio de Transportes del Área de Zaragoza para la ejecución del proyecto "Linking Zaragoza: Urban Connectivity with the core network. 2016-ES-TM-0133-S", beneficiario de fondos europeos a través de la Agencia Ejecutiva de Innovación y Redes (INEA).

Vigencia desde el día de su firma, 15 de diciembre de 2017, con la misma duración que la establecida en el Convenio de Subvención o las prórrogas que se pudieran establecer.

Compromisos adquiridos: Ejecución de las actividades incluidas en el proyecto, por importe total de 458.815,06 € IVA incluido, que se desarrollarán durante los ejercicios 2017, 2018 y 2019, de los que corresponde subvención por importe de 189.593 €.

Esta previsión inicial ha variado como consecuencia de la efectiva ejecución de los proyectos, pasando a un importe previsto de gasto de 218.901,90 €, correspondiendo una subvención por importe de 89.059,36 €.

- Convenio de colaboración entre el Consorcio de Transportes del Área de Zaragoza y el Ayuntamiento de La Puebla de Alfindén para la construcción de un carril bici en el término municipal.

Vigencia desde el día de su firma, 19 de noviembre de 2018, durante dos años posteriores a dicha fecha.

Compromisos adquiridos: Redacción del proyecto de obras, licitación y ejecución de las obras. Gasto previsto 173.000,00 €, de los que el Ayuntamiento de La Puebla de Alfindén aportará 76.200,00 €, en las anualidades de 2018 (35.000,00 €) y 2019 (41.200,00 €).

- Convenio entre el Consorcio de Transportes del Área de Zaragoza y la Cámara Oficial de Comercio, Industria y Servicios de Zaragoza de 20 de marzo de 2019 para la creación de la oficina de promoción de la movilidad eléctrica (OPME).

Vigencia: desde el 1 de marzo de 2019 con una duración de 12 meses, pudiendo prorrogarse por mutuo acuerdo de las partes por un período máximo de 6 meses.

Compromisos adquiridos: El Consorcio de Transportes se compromete a contribuir a la financiación de la OPME, aportando a la Cámara de Comercio los importes siguientes 2019: 58.000 euros; 2020: 12.000 euros.

- Convenio entre el Consorcio de Transportes del Área de Zaragoza y el Ayuntamiento de Alagón de 5 de agosto de 2019 para la elaboración del Plan de Movilidad Urbana Sostenible y Segura de Alagón.

Vigencia: Desde su formalización hasta la finalización del PMUS de Alagón y su entrega al Ayuntamiento.

Gasto previsto: contratación de la Asistencia Técnica encargada de la redacción del PMUS de Alagón, con un coste previsto de 21.780 €, de los que el Ayuntamiento de Alagón aportará al CTAZ 7.260 €.

- Convenio entre el Consorcio de Transportes del Área de Zaragoza y el Ayuntamiento de Villamayor de Gállego de 21 de mayo de 2019 para la elaboración del Plan de Movilidad Urbana Sostenible y Segura de Villamayor de Gállego.

Vigencia: Desde su formalización hasta la finalización del PMUS de Villamayor de Gállego y su entrega al Ayuntamiento.

Gasto previsto: contratación de la Asistencia Técnica encargada de la redacción del PMUS de Villamayor de Gállego, con un coste previsto de 18.150 €, de los que el Ayuntamiento de Villamayor de Gállego aportará al CTAZ 6.050 €.

- Convenio de colaboración entre el Consorcio de Transportes del Área de Zaragoza y Alstom de 27 de marzo de 2019 para el Estudio de aplicabilidad tecnológica innovadora en materia de atención de incidencias en los servicios de transporte público del área metropolitana de Zaragoza.

Vigencia: 4 meses desde su formalización.

Este convenio no contempla compromisos económicos por parte del CTAZ.

3. Bases de presentación de las cuentas

Las Cuentas Anuales se han elaborado a partir de los registros contables del Consorcio y se presentan de acuerdo con la Orden HAP/1782/2013, de 20 de septiembre, habiéndose adaptado, en la medida de lo posible, al Plan General de Contabilidad de la Comunidad Autónoma de Aragón, aprobado por Orden HAP/535/2018, de 14 de marzo, con objeto de mostrar la imagen fiel del patrimonio y de la situación financiera a 31 de diciembre de 2019, del resultado económico-patrimonial y de la ejecución del Presupuesto.

Se han aplicado todos los Principios contables recogidos en el mencionado Plan General de Contabilidad de la Comunidad Autónoma de Aragón, sin interferir el objetivo de que las cuentas anuales expresen la imagen fiel del patrimonio, de la situación financiera y del resultado económico patrimonial de la entidad.

Como consecuencia de la ausencia de operaciones en el ejercicio 2019 y carecer por ello de contenido los puntos correspondientes de la memoria, se ha omitido la información correspondiente a:

- Inversiones inmobiliarias.
- Arrendamientos financieros y otras operaciones de naturaleza similar.

- Activos financieros.
- Pasivos financieros.
- Coberturas contables.
- Activos construidos o adquiridos para otras entidades y otras existencias.
- Moneda extranjera.
- Activos en estado de venta.
- Operaciones por administración de recursos por cuenta de otros entes públicos.

No estimamos que existan datos relevantes en la valoración y estimación de la incertidumbre que puedan suponer cambios significativos en el valor de los activos o pasivos en ejercicios futuros. No obstante, debido a la crisis del COVID-19, si bien a día de hoy es imposible de cuantificar económicamente la totalidad de su impacto, ya que se desconoce la intensidad, y no existen indicadores que permitan evaluar y conocer la duración que va a tener esta situación de emergencia, ni en general ni en nuestra actividad, consideramos que el impacto económico que va a soportar el Consorcio estará dentro de los parámetros que podrá asumir mediante sus disponibilidades presupuestarias, a través de las aportaciones de las administraciones consorciadas u otras líneas de ayudas que se habiliten con carácter específico para paliar los efectos de la crisis.

4. Normas de reconocimiento y valoración

1. Inmovilizado material.

Las inmovilizaciones materiales se valoran por el precio de adquisición de cada uno de los elementos que lo constituyen. La amortización se realiza con carácter general siguiendo el método lineal aplicando al precio de adquisición los siguientes coeficientes:

a. Instalaciones de telecomunicación	10 %
b. Equipo de aire acondicionado	12 %
c. Equipos extinción incendios	12 %
d. Mobiliario	10 %
e. Equipos para procesos de información	25 %
f. Elementos de transporte	16 %
g. Mobiliario urbano en paradas	10 %
h. Construcciones	10 %

El mobiliario y las instalaciones técnicas adquiridos en el ejercicio 2007 a la empresa Rodi Metro, S.L., arrendadora de las oficinas que hasta el 30 de junio de 2011 ocupaba el Consorcio, se han amortizado siguiendo el método lineal, aplicando al precio de adquisición un coeficiente del 20 %, por estimarse en cinco años la vida útil de estos elementos y teniendo en cuenta el uso ya realizado por la empresa Rodi Metro, S.L. de los mismos.

Las obras de acondicionamiento del local propiedad del Ayuntamiento de Zaragoza donde actualmente se ubican las oficinas del CTAZ se amortizan siguiendo el método lineal, aplicando al precio de adquisición un coeficiente del 25 %, haciendo coincidir el período de amortización con la duración del contrato de alquiler del local.

2. Inmovilizado intangible.

El inmovilizado intangible, constituido por aplicaciones informáticas, se ha valorado por el precio de adquisición de las mismas. La amortización se calcula siguiendo el método lineal, aplicando un coeficiente del 33 %.

3. Activos financieros.

Los activos financieros registrados, que corresponden a fianzas constituidas por la entidad, se valoran por el nominal entregado.

4. Ingresos y gastos.

Con carácter general, de acuerdo con lo establecido en el punto 5º 3 de la Primera Parte –Marco conceptual de la contabilidad pública- del Plan General de Contabilidad Pública de la Comunidad Autónoma de Aragón, el reconocimiento en la cuenta de resultado económico patrimonial de gastos e ingresos que también han tenido reflejo en la ejecución del presupuesto se ha realizado en el momento en que se han dictado los correspondientes actos que determinan el reconocimiento de gastos e ingresos presupuestarios. A la fecha de cierre del ejercicio se han reconocido en la cuenta del resultado económico patrimonial, además, los gastos e ingresos devengados por la entidad hasta dicha fecha aunque no hayan sido dictados los mencionados actos de reconocimiento de gastos e ingresos presupuestarios.

Los ingresos con contraprestación (venta de tarjetas Interbus y LAZO y ventas de abonos multiviaje) se han valorado por el precio de transacción.

Los ingresos sin contraprestación (ingresos financieros y otros ingresos) se han valorado por el importe del incremento del activo en la fecha de reconocimiento (tesorería).

5. Provisiones

El criterio de valoración y métodos de estimación y cálculo de los riesgos contabilizados se indican en la nota 8.

6. Transferencias y subvenciones.

El reconocimiento y valoración de las transferencias y subvenciones concedidas y recibidas, se ha realizado conforme la norma de reconocimiento y valoración nº 18 de las recogidas en la Segunda Parte del Plan General de Contabilidad Pública de la Comunidad Autónoma de Aragón (nota 9).

5. Inmovilizado material

Cuentas	Inmovilizado material	Saldo inicial	Entradas	Aumentos Traspasos	Salidas	Disminuc. Traspasos	Deterioro Ejercicio	Amortiz. Ejercicio	Saldo Final
210, 211, (2810), (2811), (2910), (2911), (2990), (2991)	1. Terrenos y construcciones	40.871,08	3.388,00	51.240,46	0,00	0,00	0,00	21.900,44	73.599,10
214, 215, 216, 217, 218, 219, (2814), (2815), (2816), (2817), (2818), (2819), (2914), (2915), (2916), (2917), (2918), (2919), (2999)	4. Otro inmovilizado material	90.722,68	148.585,68	17.680,11	1.082,17	128.301,70	0,00	17.238,70	110.365,90
230	5. Inmovilizado material en curso y anticipos	25.495,48	71.515,98	130.098,55	0,00	65.157,47	0,00	0,00	161.952,54
	TOTAL	157.089,24	223.489,66	199.019,12	1.082,17	193.459,17	0,00	39.139,14	345.917,54

6. Inmovilizado intangible

Cuentas	Inmovilizado intangible	Saldo inicial	Entradas	Aumentos Traspasos	Salidas	Disminuc. Traspasos	Deterioro Ejercicio	Amortiz. Ejercicio	Saldo Final
200, (280), (290)	I.- Inmovilizado intangible	9.659,41	5.559,95	0,00	0,00	5.559,95	0,00	5.252,64	4.406,77
	TOTAL	9.659,41	5.559,95	0,00	0,00	5.559,95	0,00	5.252,64	4.406,77

7. Transferencias, subvenciones y otros ingresos y gastos.

7.1. Transferencias y subvenciones recibidas.

Transferencias recibidas.

Concedente		Aplicación presupuestaria		Importe Reconocido
CIF/NIF	Nombre	Código	Descripción	
S5011001D	Diputación General de Aragón	45080	Transferencias corrientes de la Comunidad Autónoma	1.000.000,00 €
P5000000I	Diputación Provincial de Zaragoza	46100	Transferencias corrientes de Diputaciones	127.659,57 €
P5000000I	Diputación Provincial de Zaragoza	46202	Transferencias corrientes de Ayuntamientos con población inferior a 1000 habitantes	4.380,17 €
P5000800B	Ayuntamiento de Alagón	46204	Transferencias corrientes del resto de Ayuntamientos	9.187,74 €
P5001700C	Ayuntamiento de Alfajarín	46204	Transferencias corrientes del resto de Ayuntamientos	2.994,37 €
P5006200I	Ayuntamiento de Burgo de Ebro (El)	46204	Transferencias corrientes del resto de Ayuntamientos	3.149,79 €
P5006600J	Ayuntamiento de Cadrete	46204	Transferencias corrientes del resto de Ayuntamientos	5.039,40 €
P5008900B	Ayuntamiento de Cuarte de Huerva	46204	Transferencias corrientes del resto de Ayuntamientos	16.908,08 €
	Ayuntamiento de Épila	46204	Transferencias corrientes del resto de Ayuntamientos	5.643,39 €
P5010800J	Ayuntamiento de Figueruelas	46204	Transferencias corrientes del resto de Ayuntamientos	1.605,98 €
P5011600C	Ayuntamiento de Fuentes de Ebro	46204	Transferencias corrientes del resto de Ayuntamientos	5.883,83 €
P5013300H	Ayuntamiento de La Joyosa	46204	Transferencias corrientes del resto de Ayuntamientos	1.388,39 €
P5016400C	Ayuntamiento de María de Huerva	46204	Transferencias corrientes del resto de Ayuntamientos	7.334,39 €
P5018200E	Ayuntamiento de Muel	46204	Transferencias corrientes del resto de Ayuntamientos	1.726,43 €
P5018300C	Ayuntamiento de Muela (La)	46204	Transferencias corrientes del resto de Ayuntamientos	7.096,08 €
P5020400G	Ayuntamiento de Pastriz	46204	Transferencias corrientes del resto de Ayuntamientos	1.674,62 €
	Ayuntamiento de Pedrola	46204	Transferencias corrientes del resto de Ayuntamientos	4.498,56 €
P5020900F	Ayuntamiento de Pina de Ebro	46204	Transferencias corrientes del resto de Ayuntamientos	3.073,37 €
P5021000D	Ayuntamiento de Pinseque	46204	Transferencias corrientes del resto de Ayuntamientos	5.061,42 €
P5022000C	Ayuntamiento de Puebla de Alfindén (La)	46204	Transferencias corrientes del resto de Ayuntamientos	7.994,91 €
P5023800E	Ayuntamiento de San Mateo de Gállego	46204	Transferencias corrientes del resto de Ayuntamientos	4.058,98 €
P5025000J	Ayuntamiento de Sobradiel	46204	Transferencias corrientes del resto de Ayuntamientos	1.410,41 €
P5026600F	Ayuntamiento de Torres de Berrellén	46204	Transferencias corrientes del resto de Ayuntamientos	1.872,78 €
P5027700C	Ayuntamiento de Utebo	46204	Transferencias corrientes del resto de Ayuntamientos	24.092,24 €

P5000042A	Ayuntamiento de Villamayor de Gállego	46204	Transferencias corrientes del resto de Ayuntamientos	3.491,70 €
P5029300J	Ayuntamiento de Villanueva de Gállego	46204	Transferencias corrientes del resto de Ayuntamientos	6.036,66 €
P5030300G	Ayuntamiento de Zaragoza	46204	Transferencias corrientes del resto de Ayuntamientos	863.704,42 €
P5030400E	Ayuntamiento de Zuera	46204	Transferencias corrientes del resto de Ayuntamientos	10.833,86 €
			TOTAL	2.137.801,54 €

Las transferencias recibidas que se relacionan corresponden a las aportaciones anuales de los miembros del Consorcio en proporción a su participación en la distribución de votos en la Asamblea General. Las aportaciones anuales correspondientes al ejercicio 2019 se aprobaron por la Asamblea General en sesión ordinaria de fecha 7 de febrero de 2019, por un importe total de 2.127.659,59 €, y aportaciones iniciales de los Ayuntamientos de Épila y Pedrola, según el acuerdo de la Asamblea General, de esa misma fecha, por el que se aprobó su incorporación al Consorcio, por importe de 10.141,95 €.

Subvenciones recibidas.

No reintegrables. Condiciones cumplidas:

Número	Descripción	Concedente Documento / Nombre	Objetivo / Forma	Sistema de imputación / Elemento de imputación	Importes				
					Previsto	Reconocido Total	Reconocido Ejercicio	Imputado Total	Imputado Ejercicio
2018/0021	Aportación para instalación panel informativo	P5006200I Ayuntamiento de El Burgo de Ebro	Para la adquisición de activos no financieros / En efectivo	Según vida útil activo o a su baja / Panel informativo El Burgo de Ebro	1.721,23	1.721,23	0,00	274,92	172,12
2019/0001	Aportación servicio N-II	P5029000F Ayuntamiento de Villafranca de Ebro	Para financiación de gastos corrientes / Gasto no financiero / En efectivo	Según ejecución gasto / 2019/0001 - Convenios reordenación servicios	5.613,47	5.613,47	5.613,47	5.613,47	5.613,47
2019/0002	Aportación servicio Ctra. Logroño	P5025000J Ayuntamiento de Sobradiel	Para financiación de gastos corrientes / Gasto no financiero / En efectivo	Según ejecución gasto / 2019/0001 - Convenios reordenación servicios	19.542,62	19.542,62	19.542,62	19.542,62	19.542,62
2019/0004	Aportación servicio Ctra. Valencia	P5005600A Ayuntamiento de Botorríta	Para financiación de gastos corrientes / Gasto no financiero / En efectivo	Según ejecución gasto / 2019/0001 - Convenios reordenación servicios	994,71	994,71	994,71	994,71	994,71
2019/0005	Aportación servicio N-II	P5019400J Ayuntamiento de Nuez de Ebro	Para financiación de gastos corrientes / Gasto no financiero / En efectivo	Según ejecución gasto / 2019/0001 - Convenios reordenación servicios	6.143,71	6.143,71	6.143,71	6.143,71	6.143,71
2019/0006	Aportación servicio Ctra. Valencia	P5006600J Ayuntamiento de Cadrete	Para financiación de gastos corrientes / Gasto no financiero / En efectivo	Según ejecución gasto / 2019/0001 - Convenios reordenación servicios	72.398,08	72.398,08	72.398,08	72.398,08	72.398,08
2019/0007	Aportación servicio N-II	P5001700C Ayuntamiento de Alfajarín	Para financiación de gastos corrientes / Gasto no financiero / En efectivo	Según ejecución gasto / 2019/0001 - Convenios reordenación servicios	24.982,13	24.982,13	24.982,13	24.982,13	24.982,13
2019/0008	Aportación servicio Ctra. Logroño	P5026600F Ayuntamiento de Torres de Berrellén	Para financiación de gastos corrientes / Gasto no financiero / En efectivo	Según ejecución gasto / 2019/0001 - Convenios reordenación servicios	19.542,62	19.542,62	19.542,62	19.542,62	19.542,62
2019/0009	Aportación servicio N-II	P5022000C Ayuntamiento de La Puebla de Alfindén	Para financiación de gastos corrientes / Gasto no financiero / En efectivo	Según ejecución gasto / 2019/0001 - Convenios reordenación servicios	86.107,02	86.107,02	86.107,02	86.107,02	86.107,02

2019/0010	Aportación servicio Ctra. Logroño	P5013300H Ayuntamiento de La Joyosa	Para financiación de gastos corrientes / Gasto no financiero / En efectivo	Según ejecución gasto / 2019/0001 - Convenios reordenación servicios	19.542,62	19.542,62	19.542,62	19.542,62	19.542,62
2019/0011	Aportación servicio Zaragoza-Pina	P5006200I Ayuntamiento de El Burgo de Ebro	Para financiación de gastos corrientes / Gasto no financiero / En efectivo	Según ejecución gasto / 2019/0001 - Convenios reordenación servicios	42.132,60	42.132,60	42.132,60	42.132,60	42.132,60
2019/0012	Aportación servicio Zaragoza-Zuera	P5030400E Ayuntamiento de Zuera	Para financiación de gastos corrientes / Gasto no financiero / En efectivo	Según ejecución gasto / 2019/0001 - Convenios reordenación servicios	42.859,21	42.859,21	42.859,21	42.859,21	42.859,21
2019/0013	Aportación servicio Zaragoza-San Mateo	P5029300J Ayuntamiento de Villanueva de Gállego	Para financiación de gastos corrientes / Gasto no financiero / En efectivo	Según ejecución gasto / 2019/0001 - Convenios reordenación servicios	28.633,20	28.633,20	28.633,20	28.633,20	28.633,20
2019/0014	Aportación servicio Zaragoza-Zuera	P5029300J Ayuntamiento de Villanueva de Gállego	Para financiación de gastos corrientes / Gasto no financiero / En efectivo	Según ejecución gasto / 2019/0001 - Convenios reordenación servicios	35.641,04	35.641,04	35.641,04	35.641,04	35.641,04
2019/0015	Aportación servicio Zaragoza-Pina	P5011600C Ayuntamiento de Fuentes de Ebro	Para financiación de gastos corrientes / Gasto no financiero / En efectivo	Según ejecución gasto / 2019/0001 - Convenios reordenación servicios	29.388,40	29.388,40	29.388,40	29.388,40	29.388,40
2019/0016	Aportación servicio Ctra. Valencia	P5008900B Ayuntamiento de Cuarte de Huerva	Para financiación de gastos corrientes / Gasto no financiero / En efectivo	Según ejecución gasto / 2019/0001 - Convenios reordenación servicios	5.916,87	5.916,87	5.916,87	5.916,87	5.916,87
2019/0017	Aportación servicio Ctra. Valencia	P5016400C Ayuntamiento de María de Huerva	Para financiación de gastos corrientes / Gasto no financiero / En efectivo	Según ejecución gasto / 2019/0001 - Convenios reordenación servicios	57.545,87	57.545,87	57.545,87	57.545,87	57.545,87
2019/0018	Aportación servicio N-II	P5020900F Ayuntamiento de Pina de Ebro	Para financiación de gastos corrientes / Gasto no financiero / En efectivo	Según ejecución gasto / 2019/0001 - Convenios reordenación servicios	978,99	978,99	978,99	978,99	978,99
2019/0019	Aportación servicio Zaragoza-San Mateo	P5023800E Ayuntamiento de San Mateo de Gállego	Para financiación de gastos corrientes / Gasto no financiero / En efectivo	Según ejecución gasto / 2019/0001 - Convenios reordenación servicios	65.244,35	65.244,35	65.244,35	65.244,35	65.244,35
2019/0020	Aportación servicio N-II	P5020000E Ayuntamiento de Osera de Ebro	Para financiación de gastos corrientes / Gasto no financiero / En efectivo	Según ejecución gasto / 2019/0001 - Convenios reordenación servicios	1.521,08	1.521,08	1.521,08	1.521,08	1.521,08

2019/0021	Aportación servicio Zaragoza-Pinseque	P5021000D Ayuntamiento de Pinseque	Para financiación de gastos corrientes / Gasto no financiero / En efectivo	Según ejecución gasto / 2019/0001 - Convenios reordenación servicios	65.542,96	65.542,96	65.542,96	65.542,96	65.542,96
2019/0022	Aportación servicio Zaragoza-Pina N-232	P5020900F Ayuntamiento de Pina de Ebro	Para financiación de gastos corrientes / Gasto no financiero / En efectivo	Según ejecución gasto / 2019/0001 - Convenios reordenación servicios	34.480,85	34.480,85	34.480,85	34.480,85	34.480,85
2019/0023	Aportación servicio diurno Zaragoza-Movera-Pastriz	P5020400G Ayuntamiento de Pastriz	Para financiación de gastos corrientes / Gasto no financiero / En efectivo	Según ejecución gasto / 2019/0001 - Convenios reordenación servicios	4.289,72	4.289,72	4.289,72	4.289,72	4.289,72
TOTALES...					670.763,35	670.763,35	669.042,12	669.317,04	669.214,24

Reintegrables. Condiciones pendientes:

Número	Descripción	Concedente Documento / Nombre	Objetivo / Forma	Importes		
				Previsto	Reconocido Total	Reconocido Ejercicio
2018/0020	Proyecto Linking Zaragoza: Urban Connectivity with the core network. 2016-ES-TM-0133-S	P5030300G Ayuntamiento de Zaragoza	Para financiación de gastos corrientes / Gasto no financiero / En efectivo	89.059,36	46.454,20	0,00
2018/0028	Aportación construcción carril bici Zaragoza-la Puebla 1ª fase	P5022000C Ayuntamiento de La Puebla de Alfindén	Para la adquisición de activos no financieros / En efectivo	76.200,00	76.200,00	41.200,00
TOTALES...				165.259,36	122.654,20	41.200,00

7.2. Transferencias y subvenciones concedidas.

Perceptor		Importe obligaciones reconocidas	Finalidad	Reintegros
CIF/NIF	Nombre			Importe
A50007301	Ágreda Automóvil, S.A.	304.814,87	Reordenación servicio transporte viajeros en el corredor de la N-II octubre 2018 a octubre 2019 y liquidación 2018. Convenio de fecha 29/10/2009 (Nota 2)	
A50007301	Ágreda Automóvil, S.A.	275759,68	Reordenación servicio transporte viajeros corredor Ctra. Logroño octubre 2018 a octubre 2019 y liquidación 2018. Convenio de fecha 23/12/2009 (Nota 2)	
A50007301	Ágreda Automóvil, S.A.	180.438,91	Reordenación servicio transporte viajeros entre Zaragoza y San Mateo de Gállego octubre 2018 a octubre 2019 y liquidación 2018. Convenio de fecha 26/09/2009 (Nota 2)	
A50007301	Ágreda Automóvil, S.A.	289.089,44	Reordenación servicio transporte viajeros corredor Ctra. Valencia octubre 2018 a octubre 2019 y liquidación 2018. Convenio de fecha 16/12/2009 (Nota 2)	
B22329825	Alosa Autocares y Autobuses, S.L.	194.905,48	Reordenación servicio transporte viajeros entre Zaragoza y Zuera octubre 2018 a octubre 2019 y liquidación 2018. Convenio de fecha 09/03/2010 (Nota 2)	
A50030162	Automóviles Zaragoza, S.A.	201.755,30	Reordenación servicio transporte viajeros entre Zaragoza y Villamayor de Gállego diciembre 2018-noviembre 2019 y liquidación 2018. Convenio de fecha 21/10/2013 (Nota 2)	
A50030162	Automóviles Zaragoza, S.A.	9602,55	Reordenación servicio transporte viajeros entre Zaragoza, Movera y Pastriz. Servicio diurno Pastriz agosto 2018 a diciembre 2019. Convenio de fecha 15 de julio de 2016 (Nota 2)	
A50030162	Automóviles Zaragoza, S.A.		Reordenación servicio transporte viajeros entre Zaragoza, Movera y Pastriz. Servicio diurno Pastriz. Liquidación pendiente 2015 y 2016. Convenio de fecha 15 de julio de 2016 (Nota 2)	864,38
A50030162	Automóviles Zaragoza, S.A.	27.662,00	Reordenación servicio transporte viajeros entre Zaragoza y La Muela diciembre 2018-noviembre 2019 y liquidación 2018.. Convenio de fecha 22/12/2016 (Nota 2)	
A12000071	La Hispano de Fuente en Segures, S.A.	248.850,64	Reordenación servicio transporte viajeros entre Zaragoza y Pina de Ebro octubre 2018 a octubre 2019 y liquidación 2018. Convenio de fecha 29/12/2009 (Nota 2)	
P5008900B	Ayuntamiento de Cuarte de Huerva	60.023,72	Servicio diurno Zaragoza-Cuarte de Huerva 2018 y enero-octubre 2019. Convenio de fecha 31/01/2019 (Nota 2)	
P5030300G	Ayuntamiento de Zaragoza	49.866,73	Transbordos suburbano/urbano bonificados con la tarjeta Interbús 2018 (acuerdo CE 19/03/2019)	
Q5073001I	Cámara Oficial de Comercio, Industria y Servicios de Zaragoza	52.200,00	Creación de la oficina de promoción de la movilidad eléctrica (OPME) Convenio de fecha 20 de marzo de 2019 (Nota 2)	
	TOTAL	1.894.969,32		864,38

Las transferencias y subvenciones recibidas y concedidas en el ejercicio 2019 que se han detallado en los apartados anteriores se han contabilizado de acuerdo con los criterios contenidos en la norma de reconocimiento y valoración nº 18 de las recogidas en la Segunda Parte del Plan General de Contabilidad Pública de la Comunidad Autónoma de Aragón.

8. Provisiones.

De acuerdo con lo establecido en la norma de reconocimiento y valoración 17ª de la Segunda Parte del Plan General de Contabilidad Pública de la Comunidad Autónoma de Aragón, se han contabilizado las siguientes provisiones:

Cuentas	Provisiones	Saldo inicial	Aumentos	Disminuciones	Saldo Final
14	PROVISIONES A LARGO PLAZO	0,00	331.665,98	331.665,98	0,00
1480	Para transferencias y subvenciones	0,00	331.665,98	331.665,98	0,00
1480	2019/0001 - Transbordos suburbano/urbano ejercicio 2019 bonificados con tarjetas del CTAZ	0,00	331.665,98	331.665,98	0,00
58	PROVISIONES A CORTO PLAZO	295.607,35	331.665,98	49.866,73	577.406,60
5880	Para transferencias y subvenciones	295.607,35	331.665,98	49.866,73	577.406,60
5880	2018/0001 - Transferencia a Ayuntamiento de Zaragoza transbordos 2018 tarjeta Interbus y LAZO	295.607,35	0,00	49.866,73	245.740,62
5880	2019/0001 - Transbordos suburbano/urbano ejercicio 2019 bonificados con tarjetas del CTAZ	0,00	331.665,98	0,00	331.665,98
	TOTAL	295.607,35	663.331,96	381.532,71	577.406,60

El saldo de provisiones reconocidas está constituido por:

- Provisión a corto plazo por importe de 245.740,62 € para transferencia al Ayuntamiento de Zaragoza en concepto de compensación pendiente por los transbordos gratuitos para el usuario derivados del uso de las tarjetas Interbús y Lazo en el transporte urbano de Zaragoza durante el ejercicio 2018. Según acuerdo de la Comisión Ejecutiva de fecha 19 de marzo de 2019,
- Provisión a corto plazo por importe de 331.665,98 € para transferencia al Ayuntamiento de Zaragoza en concepto de compensación por los transbordos gratuitos para el usuario derivados del uso de las tarjetas Interbús y Lazo en el transporte urbano de Zaragoza durante el ejercicio 2019. A la fecha de cierre del ejercicio contable se ha cuantificado el número de transbordos, estando pendiente de aprobación por la Comisión Ejecutiva del CTAZ y de revisión por parte del Ayuntamiento de Zaragoza.

Estimación y procedimiento de cálculo:

- Según los datos registrados en el sistema de billeteaje del CTAZ, el número de transbordos gratuitos para el usuario derivados del uso de las tarjetas Interbús y Lazo en el transporte

urbano de Zaragoza durante el ejercicio 2018 fue de 440.026 transbordos, valorándose la compensación a abonar al Ayuntamiento de Zaragoza en 295.607,35 €. La Comisión Ejecutiva, en la sesión de 19 de marzo de 2019 adoptó acuerdo de autorización y reconocimiento de la obligación de gasto en concepto de transbordos por importe de 49.866,73 euros a favor del Ayuntamiento de Zaragoza y su compensación con cargo al primer 50% de su aportación al CTAZ para el ejercicio 2019. Así mismo, acordó destinar el importe restante del inicialmente previsto para el pago de estos transbordos a la instalación de aparcamientos seguros para bicicletas en el término municipal de Zaragoza, debiendo transferir al Ayuntamiento de Zaragoza las cantidades no ejecutadas.

- Según los datos registrados en el sistema de billeteaje del CTAZ, el número de transbordos gratuitos para el usuario derivados del uso de las tarjetas Interbús y Lazo en el transporte urbano de Zaragoza durante el ejercicio 2019 ha sido de 493.017 transbordos, valorándose la compensación a abonar al Ayuntamiento de Zaragoza en 331.665,98 €.

9. Información sobre medio ambiente.

Apostar por la movilidad sostenible y activa constituye uno de los ejes principales de actuación tanto de la Estrategia Aragonesa de Cambio Climático 2030 del Gobierno de Aragón como de la Estrategia de Cambio Climático, Calidad del Aire y Salud de Zaragoza (ECAZ 3.0) del Ayuntamiento de Zaragoza.

EACC 2030 – Transporte y movilidad	ECAZ 3.0 – MOVILIDAD SOSTENIBLE
7- Reducir los consumos y las emisiones específicas por la unidad transportada.	13- Desarrollar acciones de movilidad dirigidas a mejorar la salud de los ciudadanos
8- Integrar la planificación territorial, ambiental y urbanística con la del transporte y la movilidad, con especial atención a la realidad rural.	14- Fomentar la intermodalidad entre medios de transporte
9- Cambiar el actual reparto modal en el transporte de personas y mercancías, a modos con menores emisiones del GEI.	15- Garantizar la accesibilidad a todos los espacios y servicios de movilidad
10- Promover el transporte colectivo, accesible y efectivo, ofreciendo alternativas al vehículo privado.	16- Promover los medios de transporte más eficientes y menos contaminantes
11- Conseguir un cambio de modelo cultural de movilidad.	

La actividad en 2019 del CTAZ ha supuesto gastos e inversiones dirigidas a la consecución de las estrategias ambientales aragonesa y municipal en materias como la promoción del transporte público colectivo y los medios de transporte más eficientes y menos contaminantes, el impulso a la integración e intermodalidad y el fomento de un cambio de modelo cultural de movilidad.

Descripción	Gastos incurridos (ORN)	Inversiones realizadas (ORN)
Promoción del transporte público colectivo		
- Subvenciones dirigidas a la reordenación del transporte público	1.792.038,21 €	
- Bienes y equipos de parada	8.222,45 €	12.203,54 €
- Otros	7.774,25 €	
- Equipos para procesos de información		
Promoción de los medios de transporte más eficientes y menos contaminantes		
- Actuaciones de promoción de la red ciclista metropolitana	34.488,53 €	200.861,51 €
- Actuaciones de promoción de la red de itinerarios saludables		5.625,24 €
- Mejora de la movilidad a polígonos y centros de actividad	15.676,76 €	
Oficina de Promoción de la Movilidad Eléctrica	53.228,50 €	
Impulso a la integración e intermodalidad		
- Transbordos suburbano/urbano bonificados con las tarjetas CTAZ	49.866,73 €	
- Gastos de gestión de las tarjetas Lazo e Interbús	180.994,22 €	7.985,47 €
- Servicio de atención e información telefónica	10.801,42 €	
Fomento de un cambio de modelo cultural de movilidad		
- Elaboración PMUS en Ayuntamientos	7.011,95 €	
- Campañas de comunicación, eventos, patrocinios y jornadas	5.712,50 €	

10. Operaciones no presupuestarias de tesorería

1. Estado de deudores no presupuestarios

Cuenta	Concepto		Saldo al 1 de enero	Modificaciones Saldo inicial	Cargos Realizados en Ejercicio	Total Deudores	Abonos Realizados en el Ejercicio	Deudores pendientes de cobro a 31 de diciembre
	Código	Descripción						
440000	16.1001	Deudores por IVA repercutido	472,50	-472,50	30.478,03	30.478,03	30.457,20	20,83
		Total cuenta 440	472,50	-472,50	30.478,03	30.478,03	30.457,20	20,83
470000	14.1001	Hacienda pública deudora por IVA	0,00	0,00	5.505,33	5.505,33	5.505,33	0,00
470100	14.1002	HP, Deudora por IVA, devolución solicitada	8.435,75	0,00	0,00	8.435,75	8.435,75	0,00
		Total cuenta 470	8.435,75	0,00	5.505,33	13.941,08	13.941,08	0,00
472000	15.1001	IVA Soportado	0,00	0,00	28.595,69	28.595,69	28.595,69	0,00
		Total cuenta 472	0,00	0,00	28.595,69	28.595,69	28.595,69	0,00
565100	12.0002	Fianzas constituidas a corto plazo	2.160,00	0,00	120,00	2.280,00	0,00	2.280,00
		Total cuenta 565	2.160,00	0,00	120,00	2.280,00	0,00	2.280,00
		Total	11.068,25	-472,50	64.699,05	75.294,80	72.993,97	2.300,83

Estado de acreedores no presupuestarios

Cuenta	Concepto		Saldo al 1 de enero	Modificaciones Saldo inicial	Abonos Realizados en Ejercicio	Total Acreedores	Cargos Realizados en el Ejercicio	Acreedores pendientes de pago a 31 de diciembre
	Código	Descripción						
180100	21.0002	Fianzas recibidas a largo plazo	10.501,26	0,00	2.821,62	13.322,88	0,00	13.322,88
		Total cuenta 180	10.501,26	0,00	2.821,62	13.322,88	0,00	13.322,88
410000	25.1001	Acreedores por IVA Soportado	0,00	0,00	28.595,69	28.595,69	28.595,69	0,00
		Total cuenta 410	0,00	0,00	28.595,69	28.595,69	28.595,69	0,00
419000	26.0001	Otros acreedores no presupuestarios	37,89	0,00	0,00	37,89	0,00	37,89
419001	26.0002	Recarga tarjeta Interbus	326.339,13	0,00	1.379.827,37	1.706.166,50	1.525.323,52	180.842,98
419002	26.0003	Tarjeta Ciudadana. Usos en las líneas de BBRR y Aeropuerto	53.019,69	0,00	257.361,23	310.380,92	302.639,47	7.741,45
419003	26.0004	Recargas tarjeta Lazo	274.559,50	0,00	2.050.164,55	2.324.724,05	1.890.538,89	434.185,16
419004	26.0005	Usos Lazo en servicios transporte	-211.472,55	0,00	1.923.765,17	1.712.292,62	1.994.252,97	-281.960,35
419005	26.0006	Ingresos punto de venta red DASA	88,90	0,00	5.888,70	5.977,60	5.790,60	187,00
		Total cuenta 419	442.572,56	0,00	5.617.007,02	6.059.579,58	5.718.545,45	341.034,13
475000	23.1001	Hacienda Pública, Acreedora IVA	0,00	0,00	1.403,21	1.403,21	725,03	678,18
475100	23.0003	Hacienda Pública, Acreedora por retenciones de IRPF	13.039,55	0,00	58.246,67	71.286,22	55.145,56	16.140,66
		Total cuenta 475	13.039,55	0,00	59.649,88	72.689,43	55.870,59	16.818,84
476000	22.0001	Seguridad Social acreedora	1.226,52	0,00	17.815,08	19.041,60	17.458,64	1.582,96
		Total cuenta 476	1.226,52	0,00	17.815,08	19.041,60	17.458,64	1.582,96
477000	24.1001	IVA Repercutido	0,00	-472,50	30.471,40	29.998,90	29.998,90	0,00
		Total cuenta 477	0,00	-472,50	30.471,40	29.998,90	29.998,90	0,00
		Total	467.339,89	-472,50	5.756.360,69	6.223.228,08	5.850.469,27	372.758,81

2. Estado de partidas pendientes de aplicación

a) Cobros pendientes de aplicación

Cuenta	Concepto		Cobros pendientes de aplicación a 1 de enero	Modificaciones Saldo inicial	Cobros Realizados en Ejercicio	Total Cobros pendientes de aplicación	Cobros aplicados en el Ejercicio	Cobros pendientes de aplicación a 31 de diciembre
	Código	Descripción						
554000	29.0001	Cobros pendientes de aplicación	0,00	0,00	785,55	785,55	596,72	188,83
554001	29.0002	Entregas a cuenta DASA	60.000,00	0,00	720.000,00	780.000,00	720.000,00	60.000,00
		Total cuenta 554	60.000,00	0,00	720.785,55	780.785,55	720.596,72	60.188,83
		Total	60.000,00	0,00	720.785,55	780.785,55	720.596,72	60.188,83

b) Pagos pendientes de aplicación

Cuenta	Concepto		Pagos pendientes de aplicación a 1 de enero	Modificaciones Saldo inicial	Pagos Realizados en Ejercicio	Total Pagos pendientes de aplicación	Pagos aplicados en el Ejercicio	Pagos pendientes de aplicación a 31 de diciembre
	Código	Descripción						
555000	19.0001	Pagos pendientes de aplicación	0,00	0,00	4.915,13	4.915,13	4.915,13	0,00
		Total cuenta 555	0,00	0,00	4.915,13	4.915,13	4.915,13	0,00
		Total	0,00	0,00	4.915,13	4.915,13	4.915,13	0,00

11. Contratación administrativa. Procedimiento de adjudicación.

TIPO DE CONTRATO	PROCEDIMIENTO ABIERTO	PROCEDIMIENTO RESTRINGIDO	PROCEDIMIENTO NEGOCIADO	DIALOGO COMPETITIVO	ADJUDICACIÓN DIRECTA	TOTAL
De obras	164.543,16 €		- €		10.801,12 €	175.344,28 €
De suministro	25.671,36 €		30.250,00 €		47.016,87 €	102.938,23 €
Patrimoniales			- €			- €
De gestión de servicios públicos			- €			- €
De servicios	246.574,73 €		16.558,37 €		139.216,98 €	402.350,08 €
De concesión de obra pública						- €
De colaboración entre el sector público y el s. privado						- €
De carácter administrativo esp.						- €
Otros (Mixto)		- €				- €

12. Valores recibidos en depósito

Concepto	Descripción	Saldo al 1 de Enero	Modificaciones Saldo Inicial	Depósitos Recibidos en el ejercicio	Depósitos Cancelados	Depósitos pendientes de devolución a 31 diciembre
1	Fianzas Provisionales	0,00	0,00	0,00	0,00	0,00
2	Fianzas Definitivas	23.229,42	0,00	13.024,21	5.941,88	30.311,75
3	Otros Valores en depósito	0,00	0,00	0,00	0,00	0,00
Total		23.229,42	0,00	13.024,21	5.941,88	30.311,75

13. Información presupuestaria

13.1. Ejercicio corriente.

1) Presupuesto de gastos.

a) Modificaciones de crédito.

Aplicación presupuestaria	Descripción	Créditos Extraordinarios	Suplementos de Crédito	Ampliaciones de Crédito	Transferencias		Incorporaciones de Remanentes de Crédito	Créditos generados por Ingresos	Bajas por anualización	Total Modificaciones
					Positivas	Negativas				
4412.10100	Retribuciones básicas	0,00	0,00	0,00	0,00	0,00	0,00	0,00	0,00	0,00
4412.10101	Retribuciones complementarias	0,00	0,00	0,00	0,00	0,00	0,00	0,00	0,00	0,00
4412.13100	Retribuciones del personal laboral temporal	0,00	0,00	0,00	0,00	0,00	0,00	0,00	0,00	0,00
4412.16000	Seguridad Social	0,00	0,00	0,00	0,00	0,00	0,00	0,00	0,00	0,00
4412.16200	Formación y perfeccionamiento del personal	0,00	0,00	0,00	0,00	0,00	0,00	0,00	0,00	0,00
4412.20200	Arrendamientos de edificios y otras construcciones	0,00	0,00	0,00	0,00	0,00	0,00	0,00	0,00	0,00
4412.20400	Arrendamiento sin opción de compra vehículo	0,00	0,00	0,00	0,00	0,00	0,00	0,00	0,00	0,00
4412.21300	Reparaciones, mantenimiento y conservación de maquinaria, instalaciones técnicas y utillaje	0,00	0,00	0,00	0,00	0,00	0,00	0,00	0,00	0,00
4412.21400	Reparaciones, mantenimiento y conservación de elementos de transporte	0,00	0,00	0,00	0,00	0,00	0,00	0,00	0,00	0,00
4412.21900	Otro inmovilizado material	0,00	0,00	0,00	0,00	0,00	0,00	0,00	0,00	0,00
4412.22000	Material de oficina ordinario no	0,00	0,00	0,00	0,00	0,00	0,00	0,00	0,00	0,00

	inventariable										
4412.22001	Prensa, revistas, libros y otras publicaciones	0,00	0,00	0,00	0,00	0,00	0,00	0,00	0,00	0,00	0,00
4412.22002	Material informático no inventariable	0,00	0,00	0,00	0,00	0,00	0,00	0,00	0,00	0,00	0,00
4412.22100	Energía eléctrica	0,00	0,00	0,00	0,00	0,00	0,00	0,00	0,00	0,00	0,00
4412.22101	Agua	0,00	0,00	0,00	0,00	0,00	0,00	0,00	0,00	0,00	0,00
4412.22103	Combustibles y carburantes	0,00	0,00	0,00	0,00	0,00	0,00	0,00	0,00	0,00	0,00
4412.22110	Productos de limpieza y aseo	0,00	0,00	0,00	0,00	0,00	0,00	0,00	0,00	0,00	0,00
4412.22199	Otros suministros	0,00	0,00	0,00	0,00	0,00	0,00	0,00	0,00	0,00	0,00
4412.22200	Servicios de Telecomunicaciones	0,00	0,00	0,00	0,00	0,00	0,00	0,00	0,00	0,00	0,00
4412.22201	Postales	0,00	0,00	0,00	0,00	0,00	0,00	0,00	0,00	0,00	0,00
4412.22204	Sistema de comunicación red autobuses	0,00	0,00	0,00	0,00	0,00	0,00	0,00	0,00	0,00	0,00
4412.22300	Transportes	0,00	0,00	0,00	0,00	0,00	0,00	0,00	0,00	0,00	0,00
4412.22400	Primas de seguros	0,00	0,00	0,00	0,00	0,00	0,00	0,00	0,00	0,00	0,00
4412.22502	Tributos de las Entidades locales	0,00	0,00	0,00	0,00	0,00	0,00	0,00	0,00	0,00	0,00
4412.22601	Atenciones protocolarias y representativas	0,00	0,00	0,00	0,00	0,00	0,00	0,00	0,00	0,00	0,00
4412.22602	Publicidad. Gastos de divulgación y promoción	0,00	0,00	0,00	0,00	0,00	0,00	0,00	0,00	0,00	0,00
4412.22603	Publicación en Diarios Oficiales	0,00	0,00	0,00	0,00	0,00	0,00	0,00	0,00	0,00	0,00
4412.22605	Cuotas afiliación a asociaciones y organismos	0,00	0,00	0,00	0,00	0,00	0,00	0,00	0,00	0,00	0,00
4412.22606	Reuniones, conferencias y cursos	0,00	0,00	0,00	0,00	0,00	0,00	0,00	0,00	0,00	0,00
4412.22608	Información en postes y marquesinas	0,00	0,00	0,00	0,00	0,00	0,00	0,00	0,00	0,00	0,00
4412.22610	Usos bonos CTAZ	0,00	0,00	0,00	0,00	0,00	0,00	0,00	0,00	0,00	0,00
4412.22699	Otros gastos diversos	0,00	0,00	0,00	0,00	0,00	0,00	0,00	0,00	0,00	0,00
4412.22700	Limpieza y aseo	0,00	0,00	0,00	0,00	0,00	0,00	0,00	0,00	0,00	0,00
4412.22706	Estudios y trabajos técnicos	0,00	0,00	0,00	0,00	0,00	81.334,46	0,00	0,00	81.334,46	
4412.22799	Otros trabajos realizados por empresas y profesionales	0,00	220.000,00	0,00	0,00	0,00	2.178,00	0,00	0,00	222.178,00	

4412.23010	Dietas	0,00	0,00	0,00	0,00	0,00	0,00	0,00	0,00	0,00
4412.23020	Del personal no directivo	0,00	0,00	0,00	0,00	0,00	0,00	0,00	0,00	0,00
4412.23110	Locomoción	0,00	0,00	0,00	0,00	0,00	0,00	0,00	0,00	0,00
4412.23120	Del personal no directivo	0,00	0,00	0,00	0,00	0,00	0,00	0,00	0,00	0,00
4412.23300	Otras indemnizaciones	0,00	0,00	0,00	0,00	0,00	0,00	0,00	0,00	0,00
4412.24000	Gastos de publicaciones	0,00	0,00	0,00	0,00	0,00	0,00	0,00	0,00	0,00
4412.45390	Transferencia corriente Cámara Comercio Zaragoza. Oficina promoción vehículo eléctrico	0,00	0,00	0,00	0,00	0,00	0,00	0,00	0,00	0,00
4412.46200	Aportación a Ayto. Zaragoza. Transbordos suburbano/urbano tarjeta Interbús	0,00	0,00	0,00	0,00	236.133,27	0,00	0,00	0,00	-236.133,27
4412.46201	Aportación a Ayto. Cuarte de Huerva, servicio reordenado Zaragoza-Cuarte	61.395,61	0,00	0,00	0,00	0,00	0,00	0,00	0,00	61.395,61
4412.47900	Aportaciones a operadores de transporte regulados por Convenio	0,00	284.675,12	0,00	0,00	0,00	330.552,04	0,00	0,00	615.227,16
4412.47901	Otras subvenciones a empresas privadas	0,00	0,00	0,00	0,00	0,00	0,00	0,00	0,00	0,00
4412.60900	Bienes destinados al uso general	0,00	0,00	0,00	0,00	0,00	35.345,62	0,00	0,00	35.345,62
4412.62201	Edificios y otras construcciones	0,00	0,00	0,00	161.133,27	0,00	80.907,62	0,00	0,00	242.040,89
4412.62500	Mobiliario	0,00	0,00	0,00	0,00	0,00	0,00	0,00	0,00	0,00
4412.62600	Equipos para procesos de información	0,00	0,00	0,00	75.000,00	0,00	0,00	0,00	0,00	75.000,00
4412.62601	Equipos para procesos de información. SAE, billeteaje	0,00	35.000,00	0,00	0,00	0,00	0,00	0,00	0,00	35.000,00
4412.62900	Inversiones bicicleta DDMM_ Z Carril bici La Puebla de Alfindén	0,00	0,00	0,00	0,00	0,00	35.000,00	0,00	0,00	35.000,00
4412.64100	Gastos en aplicaciones informáticas	0,00	16.566,76	0,00	0,00	0,00	29.717,60	0,00	0,00	46.284,36
	Total	61.395,61	556.241,88	0,00	236.133,27	236.133,27	595.035,34	0,00	0,00	1.212.672,83

b) Remanentes de crédito.

Aplicación presupuestaria	Descripción	Remanentes comprometidos			Remanentes no comprometidos		
		Incorporables	No incorporables	Total	Incorporables	No incorporables	Total
2019.4412.10100	Retribuciones básicas	0,00	0,00	0,00	0,00	-0,01	-0,01
2019.4412.10101	Retribuciones complementarias	0,00	0,00	0,00	0,00	560,59	560,59
	Artículo 10	0,00	0,00	0,00	0,00	560,58	560,58
2019.4412.13100	Retribuciones del personal laboral temporal	0,00	0,00	0,00	0,00	13.878,91	13.878,91
	Artículo 13	0,00	0,00	0,00	0,00	13.878,91	13.878,91
2019.4412.16000	Seguridad Social	0,00	0,00	0,00	0,00	2.877,87	2.877,87
2019.4412.16200	Formación y perfeccionamiento del personal	0,00	0,00	0,00	0,00	-1.477,00	-1.477,00
	Artículo 16	0,00	0,00	0,03	0,00	1.400,87	1.400,87
2019.4412.22601	Atenciones protocolarias y representativas	0,00	0,00	0,00	0,00	1.303,37	1.303,37
	Atenciones protocolarias y representativas	0,00	0,00	0,00	0,00	1.303,37	1.303,37
2019.4412.22602	Publicidad. Gastos de divulgación y promoción	0,00	0,00	0,00	0,00	10.781,81	10.781,81
	Gastos de divulgación y promoción	0,00	0,00	0,00	0,00	10.781,81	10.781,81
2019.4412.22606	Reuniones, conferencias y cursos	0,00	0,00	0,00	0,00	4.000,00	4.000,00
	Reuniones y conferencias	0,00	0,00	0,00	0,00	4.000,00	4.000,00
2019.4412.22610	Usos bonos CTAZ	0,00	0,00	0,00	0,00	917.350,73	917.350,73
	Vinculación limitada Usos bonos	0,00	0,00	0,00	0,00	917.350,73	917.350,73
2019.4412.20200	Arrendamientos de edificios y otras construcciones	0,00	0,00	0,00	0,00	2.200,53	2.200,53
2019.4412.20400	Arrendamiento sin opción de compra vehículo	0,00	0,00	0,00	0,00	-1.265,74	-1.265,74
2019.4412.21300	Reparaciones, mantenimiento y conservación de maquinaria, instalaciones técnicas y utillaje	0,00	0,00	0,00	0,00	572,29	572,29

2019.4412.21400	Reparaciones, mantenimiento y conservación de elementos de transporte	0,00	0,00	0,00	0,00	400,00	400,00
2019.4412.21900	Otro inmovilizado material	0,00	0,00	0,00	0,00	-649,72	-649,72
2019.4412.22000	Material de oficina ordinario no inventariable	0,00	0,00	0,00	0,00	314,94	314,94
2019.4412.22001	Prensa, revistas, libros y otras publicaciones	0,00	0,00	0,00	0,00	265,40	265,40
2019.4412.22002	Material informático no inventariable	0,00	0,00	0,00	0,00	-341,99	-341,99
2019.4412.22100	Energía eléctrica	0,00	0,00	0,00	0,00	-827,70	-827,70
2019.4412.22101	Agua	0,00	0,00	0,00	0,00	100,00	100,00
2019.4412.22103	Combustibles y carburantes	0,00	0,00	0,00	0,00	346,77	346,77
2019.4412.22110	Productos de limpieza y aseo	0,00	0,00	0,00	0,00	300,00	300,00
2019.4412.22199	Otros suministros	0,00	0,00	0,00	0,00	1.268,04	1.268,04
2019.4412.22200	Servicios de Telecomunicaciones	0,00	0,00	0,00	0,00	-395,60	-395,60
2019.4412.22201	Postales	0,00	0,00	0,00	0,00	117,87	117,87
2019.4412.22204	Sistema de comunicación red autobuses	0,00	0,00	0,00	0,00	655,05	655,05
2019.4412.22300	Transportes	0,00	0,00	0,00	0,00	100,00	100,00
2019.4412.22400	Primas de seguros	0,00	0,00	0,00	0,00	157,17	157,17
2019.4412.22502	Tributos de las Entidades locales	0,00	0,00	0,00	0,00	737,70	737,70
2019.4412.22603	Publicación en Diarios Oficiales	0,00	0,00	0,00	0,00	1.665,03	1.665,03
2019.4412.22605	Cuotas afiliación a asociaciones y organismos	0,00	0,00	0,00	0,00	422,94	422,94
2019.4412.22608	Información en postes y marquesinas	0,00	0,00	0,00	0,00	1.769,97	1.769,97
2019.4412.22699	Otros gastos diversos	0,00	0,00	0,00	0,00	1.369,48	1.369,48
2019.4412.22700	Limpieza y aseo	0,00	0,00	0,00	0,00	259,88	259,88
2019.4412.22706	Estudios y trabajos técnicos	138.938,90	0,00	138.938,90	0,00	200.495,90	200.495,90
2019.4412.22799	Otros trabajos realizados por empresas y profesionales	26.641,42	0,00	26.641,42	0,00	149.287,25	149.287,25
2019.4412.23010	Dietas	0,00	0,00	0,00	0,00	-177,35	-177,35
2019.4412.23020	Del personal no directivo	0,00	0,00	0,00	0,00	-53,65	-53,65
2019.4412.23110	Locomoción	0,00	0,00	0,00	0,00	-901,67	-901,67

2019.4412.23120	Del personal no directivo	0,00	0,00	0,00	0,00	-302,49	-302,49
2019.4412.23300	Otras indemnizaciones	0,00	0,00	0,00	0,00	-862,83	-862,83
2019.4412.24000	Gastos de publicaciones	0,00	0,00	0,00	0,00	3.452,17	3.452,17
	Capítulo 2	165.580,32	0,00	165.580,32	0,00	360.479,64	360.479,64
2019.4412.46201	Aportación a Ayto. Cuarte de Huerva, servicio reordenado Zaragoza-Cuarte	646,72	0,00	646,72	0,00	725,17	725,17
	Aportación a Ayto. Cuarte de Huerva, servicio reordenado Zaragoza-Cuarte	646,72	0,00	646,72	0,00	725,17	725,17
2019.4412.47901	Otras subvenciones a empresas privadas	0,00	0,00	0,00	0,00	0,00	0,00
	Otras subvenciones a empresas privadas	0,00	0,00	0,00	0,00	0,00	0,00
2019.4412.46200	Aportación a Ayto. Zaragoza. Transbordos suburbano/urbano tarjeta Interbús	0,00	0,00	0,00	0,00	0,00	0,00
	Transferencia transbordos	0,00	0,00	0,00	0,00	0,00	0,00
2019.4412.47900	Aportaciones a operadores de transporte regulados por Convenio	103.333,12	0,00	103.333,12	0,00	7.695,63	7.695,63
	Aportaciones a operadores de transporte regulados por convenio	103.333,12	0,00	103.333,12	0,00	7.695,63	7.695,63
2019.4412.45390	Transferencia corriente Cámara Comercio Zaragoza. Oficina promoción vehículo eléctrico	5.800,00	0,00	5.800,00	0,00	0,00	0,00
	Transferencia a Cámara de Comercio Zaragoza. Oficina promoción vehículo eléctrico	5.800,00	0,00	5.800,00	0,00	0,00	0,00
2019.4412.60900	Bienes destinados al uso general	47.084,40	0,00	47.084,40	14492,39	0,00	14.492,39
2019.4412.62201	Edificios y otras construcciones	24.926,00	0,00	24.926,00	269318,30	0,00	269.318,30
2019.4412.62500	Mobiliario	0,00	0,00	0,00	1727,93	0,00	1.727,93
2019.4412.62600	Equipos para procesos de información	0,00	0,00	0,00	69870,05	0,00	69.870,05
2019.4412.62601	Equipos para procesos de información. SAE, billeteaje	0,00	0,00	0,00	65000,00	0,00	65.000,00
2019.4412.62900	Inversiones bicicleta DDMM_ Z Carril bici La Puebla de Alfindén	41.563,04	0,00	41.563,04	8456,84	0,00	8.456,84
2019.4412.64100	Gastos en aplicaciones informáticas	0,00	0,00	0,00	86084,36	0,00	86.084,36
	Capítulo 6	113.573,44	0,00	113.573,44	514.949,87	0,00	514.949,87

c) Ejecución de proyectos de inversión.

CÓDIGO PROYECTO	EXPLICACIÓN	PARTIDA PRESUPUESTARIA	INVERSIÓN TOTAL	EJERCICIO INICIAL	EJERCICIO FINAL	INVERSIÓN REALIZADA A 1 DE ENERO*	INVERSIÓN REALIZADA EN EL EJERCICIO*
1	Postes y marquesinas para las paradas del ámbito del CTAZ	4412.60900	64.143,76 €**	2017	2019	28.680,28 €	3.160,00 €
2	MEJORA DEL EQUIPAMIENTO EN PARADAS UBICADAS EN EL ÁREA DEL CTAZ, EXPTE. CONMEN/08/2019 fase 1	4412.60900	2.804,78 €	2019	2020	0,00 €	2.509,54 €
3	2 Paneles Informativos parada CTAZ para María y Fuentes de Ebro	4412.60900	6.534,00 €	2019	2019	0,00 €	6.534,00 €
4	Aparcamiento seguro para bicicletas en Valdespartera - BICISUR	4412.62201	40.064,24 €	2017	2019	4.859,60 €	35.204,64 €
5	ADECUACION INSTALACION RIEGO Y AFECCIONES PAISAJISTICAS CERTIFICACION Nº1 - LIQUIDACION	4412.62201	4.838,57 €	2019	2019	0,00 €	4.838,57 €
6	TRABAJOS DE ACOMETIDA ELECTRICA AL APARCAMIENTO SEGURO PARA BICICLETAS EN VALDESPARTERA - BICISUR	4412.62201	5.962,55 €	2019	2019	0,00 €	5.962,55 €
7	Desarrollo del sistema de aparcamientos seguros para bicicletas del CTAZ y módulo de control de accesos al aparcamiento Bicisur	4412.62201	49.852,00 €	2018	2020	0,00 €	24.926,00 €
8	Acondicionamiento local C/Doctor Palomar para aparcamiento de bicicletas red Bizia	4412.62201	3.972,22 €	2019	2020	0,00 €	3.972,22 €
9	Mobiliario oficina	4412.62500	3.272,07 €	2019	2019	0,00 €	3.272,07 €
10	Ampliación de memorias 16GB servidor virtualización	4412.62600	592,90 €	2019	2019	0,00 €	592,90 €
11	Cabina servidor Synology DS918, 4 discos red, 2 discos SSD	4412.62600	1.361,25 €	2019	2019	0,00 €	1.361,25 €

12	Ampliación memoria servidor base de datos	4412.62600	496,10 €	2019	2019	0,00 €	496,10 €
13	Adquisición de dos monitores HP Z22n para oficinas del CTAZ	4412.62600	349,78 €	2019	2019	0,00 €	349,78 €
14	Adquisición ordenador de sobremesa HP EliteDesk 800 G3	4412.62600	1.033,40 €	2019	2019	0,00 €	1.033,40 €
15	Teléfonos móviles	4412.62600	974,94 €	2019	2019	0,00 €	974,94 €
16	Equipos backup Bicisur Valdespartera	4412.62600	1.558,48 €	2019	2019	0,00 €	1.558,48 €
17	Instrumentacion adicional y accesorios aparcabicis PKHOR Doble	4412.62600	3.763,10 €	2019	2019	0,00 €	3.763,10 €
18	Construcción carril-bici Zaragoza-La Puebla 1ª fase	4412.62900	164.543,16 €	2019	2020	0,00 €	122.980,12 €
19	Asistencia técnica desarrollo y diseño Web y App de la red de Itinerarios Saludables del CTAZ	4412.64100	5.559,95 €	2019	2019	0,00 €	5.559,95 €

* Obligaciones reconocidas

**Presupuesto máximo contrato suministros acuerdo marco

INVERSIÓN A REALIZAR EN ANUALIDADES PENDIENTES		
	EJERCICIO 2020	
	CONTRATOS ABONO TOTAL	RESTO CONTRATOS
Mejora del equipamiento en paradas ubicadas en el área del CTAZ expte. CONMEN/08/2019 fase 1	295,24 €	0,00 €
Desarrollo del sistema de aparcamientos seguros para bicicletas del CTAZ y módulo de control de accesos al aparcamiento Bicisur.	24.926,00 €	0,00 €
Construcción carril-bici Zaragoza-La Puebla 1ª fase	41.563,04 €	0,00 €

2) Presupuesto de ingresos.

a) Proceso de gestión.

a.1) Derechos anulados

Aplicación Presupuestaria	Descripción	Anulación de Liquidaciones	Aplazamiento y Fraccionamiento	Devoluciones de Ingresos	Total Derechos Anulados
36000	Ventas tarjetas CTAZ	0,00	0,00	0,00	0,00
36001	Ventas de abonos de transporte	0,00	0,00	66,27	66,27
36002	Ventas usos red aparcamientos seguros	0,00	0,00	0,00	0,00
39900	Otros ingresos diversos	0,00	0,00	0,00	0,00
45080	Transferencias corrientes de la Administración General de la Comunidad Autónoma	0,00	0,00	0,00	0,00
46100	Transferencias corrientes de Diputaciones	0,00	0,00	0,00	0,00
46200	Transferencias corrientes de Ayuntamiento de Zaragoza	0,00	0,00	0,00	0,00
46201	Aportaciones de Ayuntamientos >1000 hab. Convenios reordenación servicios	0,00	0,00	0,00	0,00
46202	Transferencias corrientes de Ayuntamientos con población inferior a 1000 habitantes	0,00	0,00	0,00	0,00
46203	Aportaciones de Ayuntamientos. Convenios elaboración PMUS	0,00	0,00	0,00	0,00
46204	Transferencias corrientes del resto de Ayuntamientos	0,00	0,00	0,00	0,00
46205	Transferencias corrientes del Ayuntamiento de Zaragoza - CEF Project Managment	0,00	0,00	0,00	0,00
49700	Otras transferencias de la Unión Europea	0,00	0,00	0,00	0,00
52000	Intereses de depósitos	0,00	0,00	0,00	0,00
75080	Otras transferencias de capital de la Administración General de la Comunidad Autónoma	0,00	0,00	0,00	0,00
76200	Subvenciones de capital de Ayuntamientos	0,00	0,00	0,00	0,00
79700	Otras transferencias de la Unión Europea	0,00	0,00	0,00	0,00
87000	Para gastos generales	0,00	0,00	0,00	0,00
87010	Remanente de tesorería para gastos con financiación afectada	0,00	0,00	0,00	0,00
	Total	0,00	0,00	66,27	66,27

a.2) Durante el ejercicio 2019 no se han producido cancelaciones de derechos reconocidos.

a.3) Recaudación neta:

Aplicación Presupuestaria	Descripción	Recaudación total	Devoluciones de ingresos	Recaudación neta
36000	Ventas tarjetas CTAZ	266,15	0,00	266,15
36001	Ventas de abonos de transporte	285.302,18	66,27	285.235,91
36002	Ventas usos red aparcamientos seguros	0,00	0,00	0,00
39900	Otros ingresos diversos	8.995,41	0,00	8.995,41
45080	Transferencias corrientes de la Administración General de la Comunidad Autónoma	500.000,00	0,00	500.000,00
46100	Transferencias corrientes de Diputaciones	127.659,57	0,00	127.659,57
46200	Transferencias corrientes de Ayuntamiento de Zaragoza	49.866,73	0,00	49.866,73
46201	Aportaciones de Ayuntamientos >1000 hab. Convenios reordenación servicios	575.995,05	0,00	575.995,05
46202	Transferencias corrientes de Ayuntamientos con población inferior a 1000 habitantes	4.380,17	0,00	4.380,17
46203	Aportaciones de Ayuntamientos. Convenios elaboración PMUS	0,00	0,00	0,00
46204	Transferencias corrientes del resto de Ayuntamientos	135.611,00	0,00	135.611,00
46205	Transferencias corrientes del Ayuntamiento de Zaragoza - CEF Project Managment	0,00	0,00	0,00
49700	Otras transferencias de la Unión Europea	0,00	0,00	0,00
52000	Intereses de depósitos	0,00	0,00	0,00
75080	Otras transferencias de capital de la Administración General de la Comunidad Autónoma	0,00	0,00	0,00
76200	Subvenciones de capital de Ayuntamientos	41.200,00	0,00	41.200,00
79700	Otras transferencias de la Unión Europea	0,00	0,00	0,00
87000	Para gastos generales	0,00	0,00	0,00
87010	Remanente de tesorería para gastos con financiación afectada	0,00	0,00	0,00
	Total	1.729.276,26	66,27	1.729.209,99

b) Devoluciones de ingresos.

Aplicación presupuestaria	Descripción	Pendientes de Pago a 1 de enero	Modificaciones al saldo inicial y anulaciones	Reconocidas en el ejercicio	Total Devoluciones Reconocidas	Prescripciones	Pagadas en el Ejercicio	Pendientes de pago
2019.36000	Ventas tarjetas CTAZ	0,00	0,00	0,00	0	0	0,00	0,00
2019.36001	Ventas de abonos de transporte	0,00	0,00	66,27	66,27	0	66,27	0,00
2019.36002	Ventas usos red aparcamientos seguros	0,00	0,00	0,00	0	0	0,00	0,00
2019.39900	Otros ingresos diversos	0,00	0,00	0,00	0	0	0,00	0,00
2019.45080	Transferencias corrientes de la Administración General de la Comunidad Autónoma	0,00	0,00	0,00	0	0	0,00	0,00
2019.46100	Transferencias corrientes de Diputaciones	0,00	0,00	0,00	0	0	0,00	0,00
2019.46200	Transferencias corrientes de Ayuntamiento de Zaragoza	0,00	0,00	0,00	0	0	0,00	0,00
2019.46201	Aportaciones de Ayuntamientos >1000 hab. Convenios reordenación servicios	0,00	0,00	0,00	0	0	0,00	0,00
2019.46202	Transferencias corrientes de Ayuntamientos con población inferior a 1000 habitantes	0,00	0,00	0,00	0	0	0,00	0,00
2019.46203	Aportaciones de Ayuntamientos. Convenios elaboración PMUS	0,00	0,00	0,00	0	0	0,00	0,00
2019.46204	Transferencias corrientes del resto de Ayuntamientos	0,00	0,00	0,00	0	0	0,00	0,00
2019.46205	Transferencias corrientes del Ayuntamiento de Zaragoza - CEF Project Managment	0,00	0,00	0,00	0	0	0,00	0,00
2019.49700	Otras transferencias de la Unión Europea	0,00	0,00	0,00	0	0	0,00	0,00
2019.52000	Intereses de depósitos	0,00	0,00	0,00	0	0	0,00	0,00
2019.75080	Otras transferencias de capital de la Administración General de la Comunidad Autónoma	0,00	0,00	0,00	0	0	0,00	0,00

2019.76200	Subvenciones de capital de Ayuntamientos	0,00	0,00	0,00	0	0	0,00	0,00
2019.79700	Otras transferencias de la Unión Europea	0,00	0,00	0,00	0	0	0,00	0,00
2019.87000	Para gastos generales	0,00	0,00	0,00	0	0	0,00	0,00
2019.87010	Remanente de tesorería para gastos con financiación afectada	0,00	0,00	0,00	0	0	0,00	0,00
	Total Presupuesto	0,00	0,00	66,27	66,27	0	66,27	0,00

13.2. Ejercicios cerrados.

1) Obligaciones de presupuestos cerrados.

Aplicación Presupuestaria	Descripción	Obligaciones Pendientes de pago 1 de enero	Modificaciones saldo inicial y anulaciones	Total Obligaciones	Prescripciones	Pagos realizados	Obligaciones Pendientes de pago
2017.4412.46200	Aportación a Ayto. Zaragoza. Transbordos suburbano/urbano tarjeta Interbús	36.681,64	0,00	36.681,64	0,00	36.681,64	0,00
	Total Ejercicio 2017	36.681,64	0,00	36.681,64	0,00	36.681,64	0,00
2018.4412.16000	Seguridad Social	5.968,40	0,00	5.968,40	0,00	5.968,40	0,00
2018.4412.22700	Limpieza y aseo	671,22	0,00	671,22	0,00	671,22	0,00
2018.4412.22706	Estudios y trabajos técnicos	39.809,00	0,00	39.809,00	0,00	39.809,00	0,00
2018.4412.22799	Otros trabajos realizados por empresas y profesionales	756,25	0,00	756,25	0,00	756,25	0,00
2018.4412.23110	Locomoción	47,04	0,00	47,04	0,00	47,04	0,00
2018.4412.46200	Aportación a Ayto. Zaragoza. Transbordos suburbano/urbano tarjeta Interbús	285.502,76	0,00	285.502,76	0,00	285.502,76	0,00
	Total Ejercicio 2018	332.754,67	0,00	332.754,67	0,00	332.754,67	0,00
	Total	369.436,31	0,00	369.436,31	0,00	369.436,31	0,00

2) Derechos a cobrar de presupuestos cerrados.

a) Derechos pendientes de cobro totales.

Aplicación Presupuestaria	Descripción	Derechos pendientes de cobro a 1 de enero	Modificaciones saldo inicial	Derechos Anulados	Derechos cancelados	Recaudación	Derechos pendientes de cobro
2016.46201	Aportaciones de Ayuntamientos. Convenios reordenación servicios	488,37	0,00	0,00	0,00	0,00	488,37
	Total ejercicio 2016	488,37	0,00	0,00	0,00	0,00	488,37
2017.39900	Otros ingresos diversos	2.250,00	0,00	2.250,00	0,00	0,00	0,00
2017.46200	Transferencias corrientes de Ayuntamiento de Zaragoza	86,82	0,00	0,00	0,00	0,00	86,82
2017.46201	Aportaciones de Ayuntamientos. Convenios reordenación servicios	535,68	0,00	0,00	0,00	535,68	0,00
2017.46204	Transferencias corrientes del resto de Ayuntamientos	0,02	0,00	0,00	0,00	0,00	0,02
	Total ejercicio 2017	2.872,52	0,00	2.250,00	0,00	535,68	86,84
2018.45080	Transferencias corrientes de la Administración General de la Comunidad Autónoma	500.000,00	0,00	0,00	0,00	500.000,00	0,00
2018.46200	Transferencias corrientes de Ayuntamiento de Zaragoza	432.586,82	0,00	0,00	0,00	432.543,41	43,41
2018.46201	Aportaciones de Ayuntamientos >1000 hab. Convenios reordenación servicios	91.369,13	0,00	0,00	0,00	91.369,00	0,13
	Total ejercicio 2018	1.023.955,95	0,00	0,00	0,00	1.023.912,41	43,54
	TOTAL	1.027.316,84	0,00	2.250,00	0,00	1.024.448,09	618,75

b) Derechos anulados

Aplicación Presupuestaria	Descripción	Anulación de Liquidaciones	Aplazamiento y Fraccionamiento	Total Derechos Anulados
2016.46201	Aportaciones de Ayuntamientos. Convenios reordenación servicios	0,00	0,00	0,00
	Total ejercicio 2016	0,00	0,00	0,00
2017.39900	Otros ingresos diversos	2.250,00	0,00	2.250,00
2017.46200	Transferencias corrientes de Ayuntamiento de Zaragoza	0,00	0,00	0,00
2017.46201	Aportaciones de Ayuntamientos. Convenios reordenación servicios	0,00	0,00	0,00
2017.46204	Transferencias corrientes del resto de Ayuntamientos	0,00	0,00	0,00
	Total ejercicio 2017	2.250,00	0,00	2.250,00
2018.45080	Transferencias corrientes de la Administración General de la Comunidad Autónoma	0,00	0,00	0,00
2018.46200	Transferencias corrientes de Ayuntamiento de Zaragoza	0,00	0,00	0,00
2018.46201	Aportaciones de Ayuntamientos >1000 hab. Convenios reordenación servicios	0,00	0,00	0,00
	Total ejercicio 2018	0,00	0,00	0,00
TOTAL		2.250,00	0,00	2.250,00

c) Derechos cancelados

Aplicación Presupuestaria	Descripción	Cobros en especie	Insolvencias	Prescripciones	Otras Causas	Total Derechos cancelados
2016.46201	Aportaciones de Ayuntamientos. Convenios reordenación servicios	0,00	0,00	0,00	0,00	0,00
	Total ejercicio 2016	0,00	0,00	0,00	0,00	0,00
2017.39900	Otros ingresos diversos	0,00	0,00	0,00	0,00	0,00
2017.46200	Transferencias corrientes de Ayuntamiento de Zaragoza	0,00	0,00	0,00	0,00	0,00
2017.46201	Aportaciones de Ayuntamientos. Convenios reordenación servicios	0,00	0,00	0,00	0,00	0,00
2017.46204	Transferencias corrientes del resto de Ayuntamientos	0,00	0,00	0,00	0,00	0,00
	Total ejercicio 2017	0,00	0,00	0,00	0,00	0,00
2018.45080	Transferencias corrientes de la Administración General de la Comunidad Autónoma	0,00	0,00	0,00	0,00	0,00
2018.46200	Transferencias corrientes de Ayuntamiento de Zaragoza	0,00	0,00	0,00	0,00	0,00
2018.46201	Aportaciones de Ayuntamientos >1000 hab. Convenios reordenación servicios	0,00	0,00	0,00	0,00	0,00
	Total ejercicio 2018	0,00	0,00	0,00	0,00	0,00
	TOTAL	0,00	0,00	0,00	0,00	0,00

3) Variación de resultados presupuestarios de ejercicios anteriores.

	Total variación derechos	Total variación obligaciones	Variación de resultados presupuestarios de ejercicios anteriores
a) Operaciones corrientes	-2.250,00	0,00	-2.250,00
b) Operaciones de capital	0,00	0,00	0,00
1.- Total variaciones operaciones no financieras	-2.250,00	0,00	-2.250,00
c) Activos financieros	0,00	0,00	0,00
d) PASIVOS FINANCIEROS	0,00	0,00	0,00
2. TOTAL VARIACIÓN OPERACIONES FINANCIERAS (c+d)	0,00	0,00	0,00
TOTAL (1+2)	-2.250,00	0,00	-2.250,00

13.3. Compromisos de gasto con cargo a presupuestos de ejercicios posteriores.

Aplicación Presupuestaria	Descripción	Compromisos de Gasto adquiridos con cargo al Presupuesto del Ejercicio				
		Año 2020	Año 2021	Año 2022	Año 2023	Años sucesivos
4412.20400	ARRENDAMIENTO SIN OPCIÓN DE COMPRA VEHÍCULO	6.417,84	6.417,84	6.417,84	4617,28	0
4412.22700	LIMPIEZA Y ASEO	8.774,65	4.027,36	0	0	0
4412.22799	Otros trabajos realizados por empresas y profesionales	55.513,00	0	0	0	0
4412.45390	Transferencia corriente Cámara Comercio Convenio Oficina promoción vehículo eléctrico	12.000,00	0	0	0	0
	Total	82.705,49	10.445,20	6.417,84	4.617,28	0

13.4. Gastos con financiación afectada

1.- Desviaciones de financiación por agente financiador

Código de Gasto	Descripción	Agente financiador		Coeficiente de financiación	Desviaciones del ejercicio		Desviaciones Acumuladas	
		Tercero	Aplicación Presupuestaria		Positivas	Negativas	Positivas	Negativas
2017/0003	Revisión PMUS Utebo	Ayuntamiento de Utebo	2019.39900	0,28	5.250,00	0,00	0,00	0,00
2018/0002	Proyecto Linking Zaragoza: Urban Connectivity with the core network. 2016-ES-TM-0133-S	Ayuntamiento de Zaragoza	2019.49700	0,41	0,00	21.032,37	0,00	20.168,49
2018/0004	Construcción carril-bici entre Zaragoza y La Puebla de Alfindén, 1ª fase	Ayuntamiento de La Puebla de Alfindén	2019.76200	0,46	0,00	15.752,14	19.247,86	0,00
2019/0001	Convenios reordenación servicios	Ayuntamiento de Villafranca de Ebro	2019.46201	0,003	0,00	0,00	0,00	0,00
2019/0001	Convenios reordenación servicios	Ayuntamiento de Sobraduel	2019.46201	0,012	0,00	0,00	0,00	0,00
2019/0001	Convenios reordenación servicios	Ayuntamiento de Botorríta	2019.46201	0,001	0,00	0,00	0,00	0,00
2019/0001	Convenios reordenación servicios	Ayuntamiento de Nuez de Ebro	2019.46201	0,004	0,00	0,00	0,00	0,00
2019/0001	Convenios reordenación servicios	Ayuntamiento de Cadrete	2019.46201	0,045	0,00	0,00	0,00	0,00
2019/0001	Convenios reordenación servicios	Ayuntamiento de Alfajarín	2019.46201	0,016	0,00	0,00	0,00	0,00
2019/0001	Convenios reordenación servicios	Ayuntamiento de Torres de Berrellén	2019.46201	0,012	0,00	0,00	0,00	0,00
2019/0001	Convenios reordenación servicios	Ayuntamiento de La Puebla de Alfindén	2019.46201	0,053	0,00	0,00	0,00	0,00
2019/0001	Convenios reordenación servicios	Ayuntamiento de La Joyosa	2019.46201	0,012	0,00	0,00	0,00	0,00
2019/0001	Convenios reordenación servicios	Ayuntamiento de El Burgo de Ebro	2019.46201	0,026	0,00	0,00	0,00	0,00
2019/0001	Convenios reordenación servicios	Ayuntamiento de Zuera	2019.46201	0,027	0,00	0,00	0,00	0,00
2019/0001	Convenios reordenación servicios	Ayuntamiento de Villanueva de Gállego	2019.46201	0,018	0,00	0,00	0,00	0,00

2019/0001	Convenios reordenación servicios	Ayuntamiento de Villanueva de Gállego	2019.46201	0,022	0,00	0,00	0,00	0,00
2019/0001	Convenios reordenación servicios	Ayuntamiento de Fuentes de Ebro	2019.46201	0,018	0,00	0,00	0,00	0,00
2019/0001	Convenios reordenación servicios	Ayuntamiento de Cuarte de Huerva	2019.46201	0,004	0,00	0,00	0,00	0,00
2019/0001	Convenios reordenación servicios	Ayuntamiento de María de Huerva	2019.46201	0,036	0,00	0,00	0,00	0,00
2019/0001	Convenios reordenación servicios	Ayuntamiento de Pina de Ebro	2019.46201	0,001	0,00	0,00	0,00	0,00
2019/0001	Convenios reordenación servicios	Ayuntamiento de San Mateo de Gállego	2019.46201	0,041	0,00	0,00	0,00	0,00
2019/0001	Convenios reordenación servicios	Ayuntamiento de Osera de Ebro	2019.46201	0,001	0,00	0,00	0,00	0,00
2019/0001	Convenios reordenación servicios	Ayuntamiento de Pinseque	2019.46201	0,041	0,00	0,00	0,00	0,00
2019/0001	Convenios reordenación servicios	Ayuntamiento de Pina de Ebro	2019.46201	0,021	0,00	0,00	0,00	0,00
2019/0001	Convenios reordenación servicios	Ayuntamiento de Pastriz	2019.46201	0,003	0,00	0,00	0,00	0,00
2019/0002	PMUS Villamayor de Gállego	Ayuntamiento de Villamayor de Gállego	2019.46203	0,33	0,00	0,00	0,00	0,00
2019/0003	PMUS Alagón	Ayuntamiento de Alagón	2019.46203	0,33	0,00	0,00	0,00	0,00
Total					5.250,00	36.784,51	19.247,86	20.168,49

2.- Gestión del gasto presupuestario.

Código Proyecto	Denominación	Gasto Previsto	Obligaciones reconocidas			Gasto pendiente de realizar
			A 1 de enero	En el ejercicio	Total	
2017/0003	Revisión PMUS Utebo	26.752,50	26.752,50	0,00	26.752,50	0,00
2018/0002	Proyecto Linking Zaragoza: Urban Connectivity with the core network. 2016-ES-TM-0133-S	218.901,90	112.057,92	51.696,15	163.754,07	55.147,83
2018/0004	Construcción carril-bici entre Zaragoza y La Puebla de Alfindén, 1ª fase	164.543,16	0,00	122.980,12	122.980,12	41.563,04
2019/0001	Convenios reordenación servicios	1.610.507,09	0,00	1.610.507,09	1.610.507,09	0,00
2019/0002	PMUS Villamayor de Gállego	12.523,50	0,00	0,00	0,00	12.523,50
2019/0003	PMUS Alagón	15.028,20	0,00	0,00	0,00	15.028,20
Total		3.766.504,97	1.857.059,04	1.785.183,36	3.642.242,40	124.262,57

13.5. Remanente de Tesorería

Nº de Cuentas	Componentes	Año 2019		Año 2018	
57, 556	1.- (+) Fondos Líquidos		585.327,70		1.071.063,94
	2.- (+) Derechos Pendientes de Cobro		1.416.349,89		1.038.385,09
430	- (+) del Presupuesto corriente	1.413.430,31		1.023.955,95	
431	- (+) de Presupuestos cerrados	618,75		3.360,89	
270, 440, 442, 449, 456, 470, 471, 472, 550, 565	- (+) de operaciones no presupuestarias	2.300,83		11.068,25	
	3. (-) Obligaciones pendientes de pago		750.106,59		836.776,20
400	- (+) del Presupuesto corriente	377.347,78		332.754,67	
401	- (+) de Presupuestos cerrados	0,00		36.681,64	
180, 410, 419, 453, 456, 475, 476, 477, 521, 550, 560	- (+) de operaciones no presupuestarias	372.758,81		467.339,89	
	4.- (+) Partidas pendientes de aplicación		-60.188,83		-60.000,00
554, 559	-(-) cobros realizados pendientes e aplicación definitiva	60.188,83		60.000,00	
555, 5581, 5585	- (+) pagos realizados pendientes de aplicación definitiva	0,00		0,00	
	I. Remanente de Tesorería total (1 + 2 – 3 + 4)		1.191.382,17		1.212.672,83
298, 4900, 4901, 598	II. Saldos de dudoso cobro		0,00		0,00
	III. Exceso de financiación afectada		19.247,86		35.149,27
	IV. REMANENTE DE TESORERÍA PARA GASTOS GENERALES (I – II – III)		1.172.134,31		1.177.523,56

14. Derechos presupuestarios pendientes de cobro según su grado de exigibilidad

No se consideran saldos de dudoso cobro en los derechos presupuestarios pendientes de cobro.

15. Acreedores por operaciones devengadas.

Cuenta	Importe	Observaciones
621000	589,37	Facturas por gastos correspondientes al ejercicio 2019, recibidas en 2020
629000	3.245,44	Facturas por gastos correspondientes al ejercicio 2019, recibidas en 2020
629001	16.800,37	Usos de 2019 de los bonos vendidos en 2019 liquidados en 2020
629001	82.721,16	Facturas por gastos correspondientes al ejercicio 2019, recibidas en 2020
629002	7.927,91	Facturas por gastos correspondientes al ejercicio 2019, recibidas en 2020
629003	568,25	Facturas por gastos correspondientes al ejercicio 2019, recibidas en 2020
650000	213.275,75	Certificaciones correspondientes a los servicios reordenados según los convenios descritos en la nota 2 de esta Memoria, del ejercicio 2019, emitidas en 2020

16. Indicadores

16.1. Indicadores financieros y patrimoniales

LIQUIDEZ INMEDIATA

Fórmula de Cálculo

$$\text{Liquidez Inmediata} = \frac{\text{Fondos Líquidos}}{\text{Pasivo Corriente}}$$

Ejercicio 2019

$$\text{Liquidez Inmediata} = \frac{585.327,70}{1.835.415,64} = 31,89\%$$

Ejercicio 2018

$$\text{Liquidez Inmediata} = \frac{1.071.063,94}{1.736.266,02} = 61,69\%$$

$$\text{Variación} = -29,8 \text{ puntos}$$

$$\text{Porcentaje de Variación} = -48,31\%$$

LIQUIDEZ A CORTO PLAZO

Fórmula de Cálculo

$$\text{Liquidez a Corto Plazo} = \frac{\text{Fondos Líquidos} + \text{Dchos pendientes de cobro}}{\text{Pasivo Corriente}}$$

Ejercici 2019

$$\text{Liquidez a Corto Plazo} = \frac{585.327,70 + 1.416.349,89}{1.835.415,64} = \mathbf{109,06\%}$$

Ejercici 2018

$$\text{Liquidez a Corto Plazo} = \frac{1.071.063,94 + 1.038.385,09}{1.736.266,02} = \mathbf{121,49\%}$$

Variación = **-12,43 puntos**

Porcentaje de Variación = **-10,23%**

LIQUIDEZ GENERAL

Fórmula de Cálculo

$$\text{Liquidez General} = \frac{\text{Activo Corriente}}{\text{Pasivo Corriente}}$$

Ejercicio 2019

$$\text{Liquidez General} = \frac{2.133.826,49}{1.835.415,64} = \mathbf{116,26\%}$$

Ejercicio 2018

$$\text{Liquidez General} = \frac{2.284.822,50}{1.736.266,02} = \mathbf{131,59\%}$$

$$\text{Variación} = \mathbf{-15,33 \text{ puntos}}$$

$$\text{Porcentaje de Variación} = \mathbf{-11,65\%}$$

ENDEUDAMIENTO

Fórmula de Cálculo

$$\text{Endeudamiento} = \frac{\text{Pasivo corriente} + \text{Pasivo no corriente}}{\text{Pasivo corriente} + \text{Pasivo no corriente} + \text{Patrimonio neto}}$$

Ejercicio 2019

$$\text{Endeudamiento} = \frac{1.835.415,64 + 13.322,88}{1.835.415,64 + 13.322,88 + 635.412,28} = 74,42\%$$

Ejercicio 2018

$$\text{Endeudamiento} = \frac{1.736.266,02 + 10.501,26}{1.736.266,02 + 10.501,26 + 704.803,87} = 71,25\%$$

Variación = **3,17 puntos**

Porcentaje de Variación = **4,45%**

RELACIÓN DE ENDEUDAMIENTO

Fórmula de Cálculo

$$\text{Relación de Endeudamiento} = \frac{\text{Pasivo corriente}}{\text{Pasivo no corriente}}$$

Ejercicio 2019

$$\text{Relación de Endeudamiento} = \frac{1.835.415,64}{13.322,88} = 13776,42 \%$$

Ejercicio 2018

$$\text{Relación de Endeudamiento} = \frac{1.736.266,02}{10.501,26} = 16533,88 \%$$

$$\text{Variación} = -2757,46 \text{ puntos}$$

$$\text{Porcentaje de Variación} = -16,68\%$$

CASH-FLOW

Fórmula de Cálculo

$\frac{\text{Pasivo corriente} + \text{Pasivo no corriente}}{\text{Flujos netos de gestión}}$

Ejercicio 2019

$\frac{1.835.415,64 + 13.322,88}{-358.010,27} = -5,16$
--

Ejercicio 2018

$\frac{1.736.266,02 + 10.501,26}{-298.120,01} = -5,86$
--

Variación = **0,70**

Porcentaje de Variación = **-11,87%**

RATIOS DE LA CUENTA DEL RESULTADO ECONÓMICO PATRIMONIAL

1) Estructura de los ingresos

Ingresos de gestión ordinaria (IGOR)			
Ingresos tributarios y urbanísticos / IGOR	Transferencias y subvenciones recibidas / IGOR	Prestación de servicios / IGOR	Resto ingresos de gestión ordinaria / IGOR
0,00%	90,24%	0,00%	9,76%

2) Estructura de los gastos

Gastos de gestión ordinaria (GGOR)		
Gastos de personal / GGOR	Transferencias y subvenciones concedidas / GGOR	Resto gastos de gestión ordinaria / GGOR
12,40%	64,91%	22,70%

3) Cobertura de los gastos corrientes

Fórmula de
$\text{Cobertura de los Gastos corrientes} = \frac{\text{Gastos de gestión ordinaria}}{\text{Ingresos de gestión ordinaria}}$

Ejercicio 2019
$\text{Cobertura de los Gastos corrientes} = \frac{3.124.500,35}{3.057.690,75} = 102,18\%$

16.2. Indicadores presupuestarios

a) Del Presupuesto de Gastos corriente

EJECUCIÓN DEL PRESUPUESTO DE GASTOS

Fórmula de Cálculo	
Ejecución del presupuesto de gastos	= $\frac{\text{Obligaciones reconocidas netas}}{\text{Créditos definitivos}}$
Ejercicio 2019	
Ejecución del presupuesto de gastos	= $\frac{3.161.680,97}{5.383.741,15}$ = 58,73%
Ejercicio 2018	
Ejecución del presupuesto de gastos	= $\frac{2.990.038,32}{12.722.036,03}$ = 23,50%
Variación =	35,23
Porcentaje de Variación =	149,87%

REALIZACIÓN DE PAGOS

Fórmula de Cálculo

$$\text{Realización de pagos} = \frac{\text{Pagos realizados}}{\text{Obligaciones reconocidas netas}}$$

Ejercicio 2019

$$\text{Realización de pagos} = \frac{2.784.333,19}{3.161.680,97} = \mathbf{88,06\%}$$

Ejercicio 2018

$$\text{Realización de pagos} = \frac{2.657.283,65}{2.990.038,32} = \mathbf{88,87\%}$$

$$\text{Variación} = \mathbf{-0,81}$$

$$\text{Porcentaje de Variación} = \mathbf{-0,91\%}$$

ESFUERZO INVERSOR

Fórmula de Cálculo

$$\text{Esfuerzo inversor} = \frac{\text{Obligaciones reconocidas netas (cap. 6 y 7)}}{\text{Obligaciones reconocidas netas}}$$

Ejercicio 2019

$$\text{Esfuerzo inversor} = \frac{229.114,90}{3.161.680,97} = 7,25\%$$

Ejercicio 2018

$$\text{Esfuerzo inversor} = \frac{47.752,62}{2.990.038,32} = 1,60\%$$

$$\text{Variación} = 5,65$$

$$\text{Porcentaje de Variación} = 353,75\%$$

PERIODO MEDIO DE PAGO

Fórmula de Cálculo	
PMPAC	= $\frac{\text{Obligaciones pendientes de pago}}{\text{Obligaciones reconocidas netas}}$

Ejercicio 2019	
PMPAC	= $\frac{377.347,78}{3.161.680,97} \times 365 = 43,56 \text{ días}$

Ejercicio 2018	
PMPAC	= $\frac{332.754,67}{2.990.038,32} \times 365 = 40,62 \text{ días}$

Variación =	2,94
-------------	-------------

Porcentaje de Variación =	7,24%
---------------------------	--------------

b) Del Presupuesto de ingresos corriente

EJECUCIÓN DEL PRESUPUESTO DE INGRESOS

Fórmula de Cálculo	
Ejecución del presupuesto de ingresos	= $\frac{\text{Derechos reconocidos netos}}{\text{Previsiones definitivas}}$
Ejercicio 2019	
Ejecución del presupuesto de ingresos	= $\frac{3.142.640,30}{5.383.741,15}$ = 58,37%
Ejercicio 2018	
Ejecución del presupuesto de ingresos	= $\frac{3.018.875,65}{12.722.036,03}$ = 23,73%
Variación =	34,64
Porcentaje de Variación =	145,99%

REALIZACIÓN DE COBROS

Fórmula de Cálculo	
Realización de cobros	$= \frac{\text{Recaudación neta}}{\text{Derechos reconocidos netos}}$

Ejercicio 2019	
Realización de cobros	$= \frac{1.729.209,99}{3.142.640,30} = 55,02\%$

Ejercicio 2018	
Realización de cobros	$= \frac{1.994.919,70}{3.018.875,65} = 66,08\%$

Variación =	-11,06
-------------	---------------

Porcentaje de Variación =	-16,73%
---------------------------	----------------

PERIODO MEDIO DE COBRO

Fórmula de Cálculo	
PMC	= $\frac{\text{Derechos pendientes de cobro}}{\text{Derecho reconocidos netos}}$
Ejercicio 2019	
PMC	= $\frac{1.413.430,31}{3.142.640,30} \times 365 = \mathbf{164,16 \text{ dias}}$
Ejercicio 2018	
PMC	= $\frac{1.023.955,95}{3.018.875,65} \times 365 = \mathbf{123,80 \text{ dias}}$
Variación =	40,36
Porcentaje de Variación =	32,60%

c) De Presupuestos Cerrados

REALIZACIÓN DE PAGOS

Fórmula de Cálculo

$$\text{Realización de pagos} = \frac{\text{Pagos}}{\text{Saldo inicial de obligaciones (+- Modificaciones y anulaciones)}}$$

Ejercicio 2019

$$\text{Realización de pagos} = \frac{369.436,31}{369.436,31} = \mathbf{100,00\%}$$

Ejercicio 2018

$$\text{Realización de pagos} = \frac{5.937,50}{42.619,14} = \mathbf{13,93\%}$$

Variación = **86,07**

Porcentaje de Variación = **617,80%**

REALIZACIÓN DE COBROS

Fórmula de Cálculo

$$\text{Realización de cobros} = \frac{\text{Cobros}}{\text{Saldo inicial de derechos (+- Modificaciones y anulaciones)}}$$

Ejercicio 2019

$$\text{Realización de cobros} = \frac{1.024.448,09}{1.025.066,84} = \mathbf{99,94\%}$$

Ejercicio 2018

$$\text{Realización de cobros} = \frac{529.870,37}{533.231,26} = \mathbf{99,37\%}$$

$$\text{Variación} = \mathbf{0,57}$$

$$\text{Porcentaje de Variación} = \mathbf{0,57\%}$$

17. Acontecimientos posteriores al cierre

- Con posterioridad al cierre del ejercicio se han recibido facturas por gastos correspondientes al ejercicio 2019; se han emitido las certificaciones correspondientes a los servicios reordenados según los convenios descritos en la nota 2 de esta Memoria, del ejercicio 2019; y se han cuantificado y valorado los usos de 2019 de los bonos vendidos en 2019 liquidados en 2020, dando lugar al registro contable de gastos devengados en el ejercicio por importe total de 325.128,25 € (nota 15).
- Así mismo, con posterioridad al cierre se han liquidado ingresos correspondientes al ejercicio 2019, dando lugar al registro contable de ingresos devengados en el ejercicio por importe total de 132.148,90 €.
- Con fecha 5 de febrero de 2020 se firmó Convenio entre el Ayuntamiento de Zaragoza y el CTAZ para la encomienda de gestión relativa al transporte entre Zaragoza y sus Barrios Rurales, por el que el Consorcio asume la gestión de estos servicios desde el ejercicio 2020 y el Ayuntamiento de Zaragoza aporta la dotación económica adecuada para atender el pago a los operadores, en los términos establecidos en el mencionado Convenio y de conformidad con los acuerdos de financiación adoptados en el seno del Consorcio por las diferentes Administraciones Públicas.
- La situación de emergencia de salud pública ocasionada por el COVID-19 ha motivado que el Gobierno de España haya declarado el estado de alarma mediante el Real Decreto 463/2020, de 14 de marzo. Dicha disposición prevé una serie de medidas para proteger la salud y seguridad de los ciudadanos, contener la progresión de la enfermedad y reforzar el sistema de salud pública, así como otras medidas temporales de carácter extraordinario, entre las cuales se encuentran algunas medidas en materia de transportes.

Si bien a día de hoy es imposible de cuantificar económicamente la totalidad del impacto de dichas medidas, ya que se desconoce la intensidad, y no existen indicadores que permitan evaluar y conocer la duración que va a tener esta situación de emergencia, ni en general ni en nuestra actividad, consideramos que el impacto económico que va a soportar el Consorcio estará dentro de los parámetros que podrá asumir mediante sus disponibilidades presupuestarias, a través de las aportaciones de las administraciones consorciadas u otras líneas de ayudas que se habiliten con carácter específico para paliar los efectos de la crisis.

18. Período medio de pago a proveedores.

Esta nota recoge la 'Información sobre el periodo medio de pago a proveedores, establecida en la Disposición adicional tercera 'Deber de Información' de la Ley 15/2010, de 5 de julio, de acuerdo con la Resolución de 29 de enero de 2016, del Instituto de Contabilidad y Auditoría de Cuentas, sobre la información a incorporar en la memoria de las cuentas anuales en relación con el periodo medio de pago a proveedores en operaciones comerciales.

	Año n (Ejercicio actual)	Año n-1 (Ejercicio anterior)
	Días	Días
Periodo medio de pago a proveedores	71 días	76 días

19. Otra información

Los miembros de la Comisión Ejecutiva no perciben remuneración alguna por el ejercicio de dicho cargo.